

Zariadenie pre seniorov a domov sociálnych služieb Dolný Kubín
M. Hattalu 2161, 026 01 Dolný Kubín
v zriaďovateľskej pôsobnosti Žilinského samosprávneho kraja

Výročná správa

o činnosti a hospodárení poskytovateľa sociálnych služieb v zriaďovateľskej
pôsobnosti Žilinského samosprávneho kraja za rok 2016



2016



OBSAH :

1. Sídlo, vznik a postavenie poskytovateľa sociálnych služieb
2. Prevádzkové podmienky poskytovateľa sociálnych služieb, outsourcing
3. Štruktúra prijímateľov sociálnych služieb a úhrady za poskytovanú sociálnu službu
4. Personálne podmienky a organizačná štruktúra poskytovateľa sociálnych služieb
5. Poskytovanie sociálnych služieb
6. Financovanie sociálnych služieb
 - Prehľad výdavkov podľa zdrojov
 - Použitie mimorozpočtových prostriedkov za rok 2016
 - Prehľad plnenia príjmov v členení
 - Stav a pohyb majetku a záväzkov
7. Plnenie cieľov, priorít a inovácie v poskytovaní sociálnych služieb za rok 2016
8. Plán financovania sociálnych služieb na rok 2017
9. Kontakty na poskytovateľa sociálnych služieb

Prílohy :

Účtovná závierka 2016

1. Sídlo, vznik a postavenie Zariadenia pre seniorov a domova sociálnych služieb Dolný Kubín / ďalej ZPS a DSS /

ZPS a DSS Dolný Kubín sídli na ulici M. Hattalu 2161, na sídlisku Brezovec. Zariadenie vzniklo v roku 1992. Je verejným poskytovateľom sociálnych služieb v zmysle zákona NR SR č. 448/2008 Z. z. o sociálnych službách a o zmene a doplnení zákona č. 455 /1991 Zb. o živnostenskom podnikaní / živnostenský zákon / v znení neskorších predpisov. Je rozpočtovou organizáciou, v zriaďovateľskej pôsobnosti Žilinského samosprávneho kraja. Hlavným poslaním poskytovanej sociálnej služby je snaha umožniť ľuďom, ktorí sú v nepriaznivej sociálnej situácii, zostať rovnocennými členmi spoločnosti, žiť bežným spôsobom, zachovávať a rozvíjať dôstojný život. Zariadenie vo svojej činnosti rešpektuje základné ľudské práva užívateľov služieb, vychádza z osobných cieľov a potrieb prijímateľov. Zariadenie služby poskytuje cielene a efektívne s využitím potenciálu prijímateľov sociálnych služieb, rešpektujúc ich osobné prania, záujmy a ciele.

Zriaďovateľ Žilinský samosprávny kraj

Zriaďovacia listina č. 2002/372 zo dňa 01.07.2002

Dodatok č.1 č. 3496/2010/OSV-011 zo dňa 27.04.2010

Dodatok č. 2 č. 3483 / 2013 / OSV – 003 zo dňa 30.04.2013

Dodatok č. 3 č. 5748 / 2013 / OSV – 003 zo dňa 07.11.2013

Zápis do registra č. 33/2009/OSV zo dňa 09.09.2009

č. 33/2009/OSV zo dňa 09.05.2012

č. 33/2009/OSV zo dňa 04.07.2012

č. 33/2009/OSV zo dňa 06.12.2013

Právna forma rozpočtová organizácia

IČO 17060664

DIČ 2020562324

Štatutárny zástupca Ing. Tatiana Nesvadbová

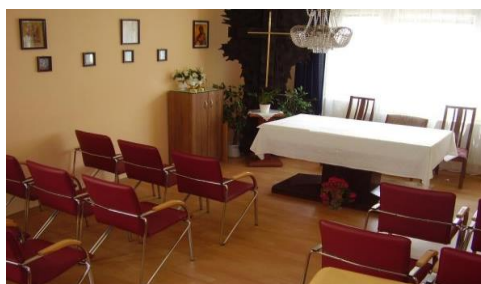

2. Prevádzkové podmienky poskytovania sociálnych služieb

ZPS a DSS je situované na okraji mesta Dolný Kubín, v dvoch štvorposchodových budovách panelákového typu, prepojených spojovacou chodbou, s prístupom MAD, asi 300 m od NsP Dolný Kubín. Vykurovanie objektov je centrálné z firmy Tehos s.r.o., s možnosťou regulovania výšky teploty v budovách. Zariadenie je napojené na verejný vodovod a verejnú kanalizáciu. V súčasnom období poskytuje služby do 103 prijímateľom sociálnych služieb v nepretržitej prevádzke. Na zabezpečení služieb sa podieľa 65 pracovníkov, z toho v priamom kontakte 48 pracovníkov.

V prízemných priestoroch sú prevádzkové miestnosti – výdajňa stravy, práčovňa, sušiarne, sklady, denná miestnosť pre personál, čajovňa na rôzne aktivity. Na poschodiach sú izby prijímateľov sociálnych služieb, ošetrovne, spoločenské miestnosti, modlitebňa, internetová učebňa, kancelárie pracovníkov. Izby klientov sú jedno a dvoj lôžkové, riešené ako bytové jednotky s izbou, kuchynským kútom, chodbičkou, kúpeľňou a WC. Obytná plocha jednoposteľovej izby je 12,61 m², dvojposteľovej izby 24,67 m². Pre imobilných klientov má zariadenie vybudované štyri bezbariérové kúpeľne s vaňou a sprchovými kútmami, ktoré sú vybavené hygienickými zdvíhacími stoličkami pre ľahšiu manipuláciu so ZŤP prijímateľmi sociálnych služieb. Bytové jednotky v bloku A sú vybavené uzamykateľnou skriňou, nočným stolíkom, polohovateľnou posteľou, kreslami pre každého klienta, stolom a servírovacím stolíkom a kuchynskou linkou. V bloku B, kde sú prevažne jednoposteľové izby, je v bytovej jednotke posteľ, obývacia stena, stôl, stoličky, malý stolík, kreslá, kuchynská linka a samostatné hygienické zariadenie.

Zdravotnícky personál pod vedením referentky výkonu opatrovateľskej služby / hlavnej sestry / poskytuje opatrovateľskú starostlivosť nepretržite počas celého roku podľa pokynov lekárov. K práci s imobilnými užívateľmi slúžia závesný stropný systém, mechanické a elektrické polohovacie posteľe, kardiacke, polohovateľné, relaxačné kreslá, antidekubitné matrace s tvárovou pamäťou, s kompresorom, perličkové antidekubitné pomôcky.

Zariadenie nemá vlastnú stravovaciu prevádzku. Celodenné stravovanie, vrátane diétného stravovania je zabezpečené z DSS a ZNB Dolný Kubín, vzdialeného cca 2,2 km. Zariadenie má tri výdajne jedla. Imobilní klienti dostávajú stravu priamo na izby. V diétnom systéme sú rešpektované pokyny odborných lekárov, pestrosť stravy a výživová hodnota.

Pranie a údržba osobnej a posteľnej bielizne je zabezpečené v dvoch práčovniach zariadenia. Upratovanie izieb prijímateľov sociálnych služieb, spoločných priestorov je zabezpečené vlastnými pracovníkmi.

K vykonávaniu záujmových činností sú v zariadení k dispozícii 3 spoločenské miestnosti s televízorom a spoločenskými hrami, jedna miestnosť s internetom, terapeutická miestnosť a ekumenická kaplnka.

Pohybové cvičenia sa uskutočňujú v telocvični, v rehabilitačnej miestnosti a fyzioterapeutickej miestnosti Seniofit.

Areál, vysadený okrasnými drevinami a kvetmi, s lavičkami a altánkom, slúži ako relaxačno-oddychová zóna na prechádzky a posedenie.

3. Štruktúra prijímateľov sociálnych služieb a úhrady za poskytovanú sociálnu službu

Sociálna služba v ZPS a DSS bola v roku 2016 poskytovaná formou celoročného pobytu na dobu neurčitú. Práca sociálneho úseku je charakterizovaná aj nasledovne :

Ukazovateľ		ŠZ	DSS	ZPS	SPOLU
Kapacita	2014	58	20	40	118
ZPS DSS D. Kubín	2015	43	20	40	103
	2016	43	20	40	103
	Stav ku koncu predošlého roku - 31. 12. 2014	5	83	19	107
	Stav ku koncu predošlého roku - 31. 12. 2015	10	61	28	99
Pohyby klientov	Stav ku koncu predošlého roku - 31. 12. 2016	16	54	32	102
	Prijatí PSS za r. 2014	5	11	9	25
	Prijatí PSS za r. 2015	5	6	13	24
	Prijatí PSS za r. 2016	8	2	11	21
	Prepustení r.2014	0	1	0	1
	Prepustení r.2015	0	3	0	3
	Prepustení r.2016	0	0	1	1
	Stav ku koncu predošlého roku - 31. 12. 2015	10	61	28	99
	Zomrelí v r2014	0	30	2	32
	Zomrelí r.2015	0	25	4	29
	Zomrelí r.2016	2	9	6	17
	Stav ku koncu roku - 31. 12. 2014	5	83	19	107
	Stav ku koncu roku - 31. 12. 2015	10	61	28	99
	Stav ku koncu roku - 31. 12. 2016	16	54	32	102
Vek klientov 2014	Muži	1	22	5	28
	Ženy	4	61	14	79
	Najmladší muž	85	34	69	-
	Najstarší muž	85	92	81	-
Vek klientov 2015	Najmladšia žena	71	55	72	-
	Najstaršia žena	90	102	89	-
Vek klientov 2016	Muži	3	15	6	24
	Ženy	7	46	22	75
	Najmladší muž	72	35	72	-
	Najstarší muž	85	90	83	-



	Najmladšia žena		72	56	73	-
	Najstaršia žena		91	95	92	
	Muži		3	13	7	23
	Ženy		13	41	25	79
	Najmladší muž		67	36	76	-
	Najstarší muž		67	92	89	-
	Najmladšia žena		65	58	75	-
	Najstaršia žena		97	97	94	-
	Najnižší dôchodok	Žena	280,19	269,10	285,90	
Štruktúra		Muž	481,50	293,10	363,20	
príjmov	Najvyšší dôchodok	Žena	444,20	509,00	365,30	
2014		Muž	481,50	1132,25	437,10	
	Priemerný dôchodok		403,97	408,70	415,50	
Štruktúra	Najnižší dôchodok	Žena	285,30	238,80	327,70	
príjmov		Muž	329,50	273,40	368,40	
2015	Najvyšší dôchodok	Žena	501,01	605,5	605,80	
		Muž	450,40	582,10	606,90	
	Priemerný dôchodok		427,75	406,02	448,51	
Štruktúra príjmov 2016	Najnižší dôchodok	Žena	288,40 €	238,80 €	318,40 €	
		Muž	520,70 €	275,10 €	371,40 €	
	Najvyšší dôchodok	Žena	485,20 €	605,50 €	605,70 €	
		Muž	520,70€	523,00 €	570,50 €	
	Priemerný dôchodok		415,50 €	356,00 €	440,30 €	
2014	Poplatky (úhrady za starostlivosť) celkom:					375 247
2015	Poplatky (úhrady za starostlivosť) celkom:					366 087
2016	Poplatky (úhrady za starostlivosť) celkom:					373 721
Plnenie príjmov a výška úhrady	Kapacita / skutočnosť 2014		58/7	20/83	40/19	118/107
	Kapacita / skutočnosť 2015		43/10	20/61	40/28	103/99
	Kapacita / skutočnosť 2016		43/10	20/61	40/28	103/99
	Priemerná úhrada 2014		300,29	266,02	305,87	308,64 €
	Priemerná úhrada 2015		314,52	304,62	310,85	296,00 €
	Priemerná úhrada 2016		300,38	299,09	304,01	305,41€
	Počet ošetrovacích dní 2014		1593	28 853	6024	36 470
	Počet ošetrovacích dní 2015		2734	25825	9060	37628

Počet ošetrovacích dní 2016	2734	20 766	9060	32 560
Počet dní prerušenia služieb 2014	19	1249	184	0
Počet dní prerušenia služieb 2015	12	1150	290	1452
Počet dní prerušenia služieb 2016	12	426	1290	1728
Počet PSS s čiastočnou úhradou a doplatkom z majetku 2014	1	13	4	18
Počet PSS s čiastočnou úhradou a doplatkom z majetku 2015	2	17	5	24
Počet PSS s čiastočnou úhradou a doplatkom z majetku 2016	1	12	6	18

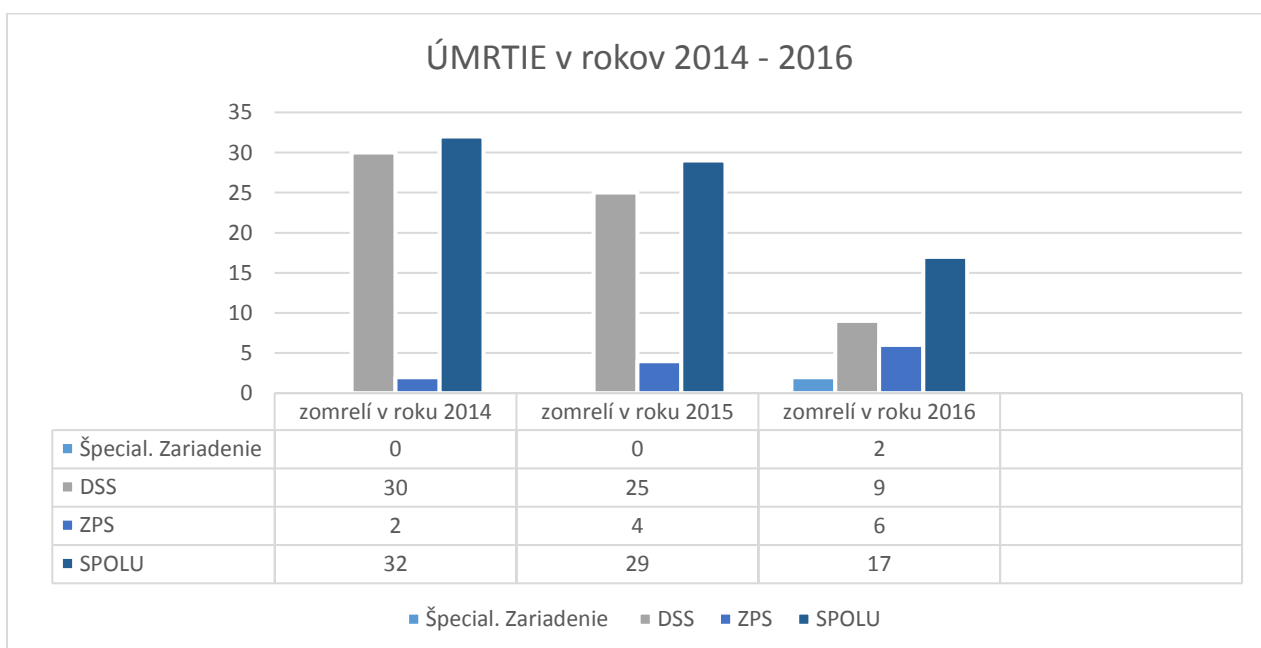
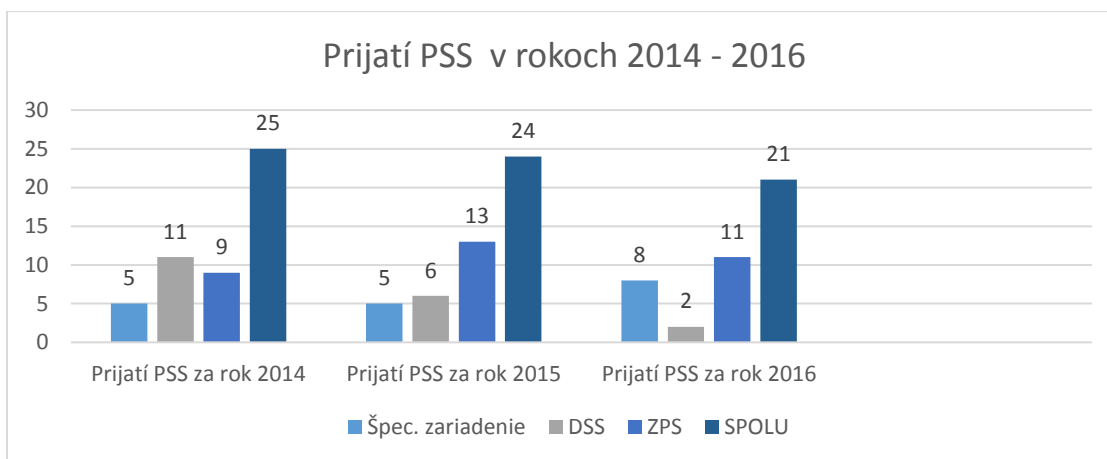



VEKOVÁ ŠTRUKTÚRA PSS V ROKU 2014

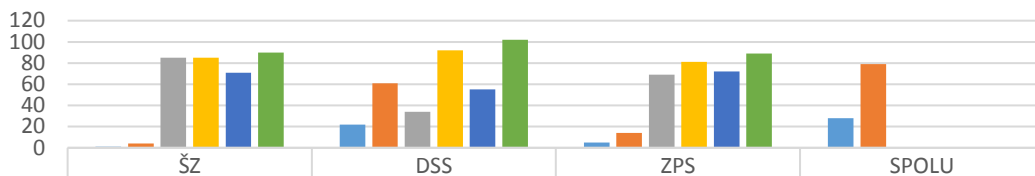

	ŠZ	DSS	ZPS	SPOLU
Muži	1	22	5	28
Ženy	4	61	14	79
Najmladší muž	85	34	69	0
Najstarší muž	85	92	81	0
Najmladšia žena	71	55	72	0
Najstaršia žena	90	102	89	0

VEKOVÁ ŠTRUKTÚRA PSS V ROKU 2015

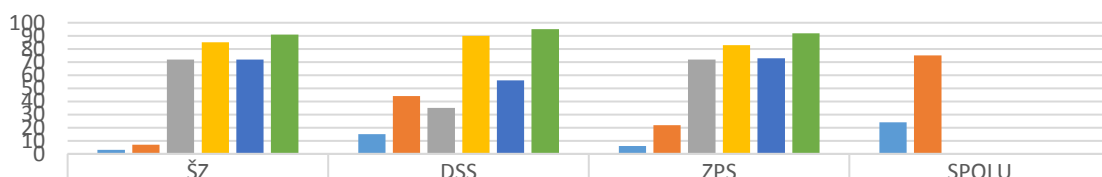

	ŠZ	DSS	ZPS	SPOLU
Muži	3	15	6	24
Ženy	7	44	22	75
Najmladší muž	72	35	72	0
Najstarší muž	85	90	83	0
Najmladšia žena	72	56	73	0
Najstaršia žena	91	95	92	0

VEKOVÁ ŠTRUKTÚRA PSS V ROKU 2016

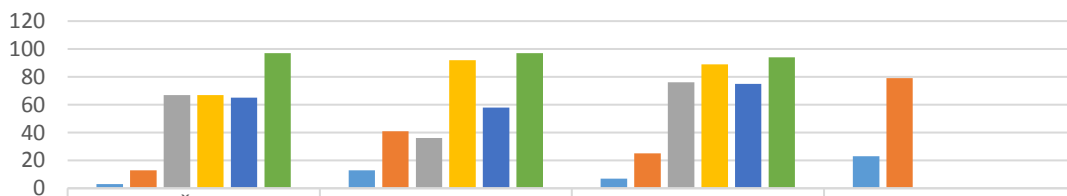

	ŠZ	DSS	ZPS	SPOLU
Muži	3	13	7	23
Ženy	13	41	25	79
Najmladší muž	67	36	76	0
Najstarší muž	67	92	89	0
Najmladšia žena	65	58	75	0
Najstaršia žena	97	97	94	0



ŠTRUKTÚRA PSS V ROKOCH 2014 - 2016

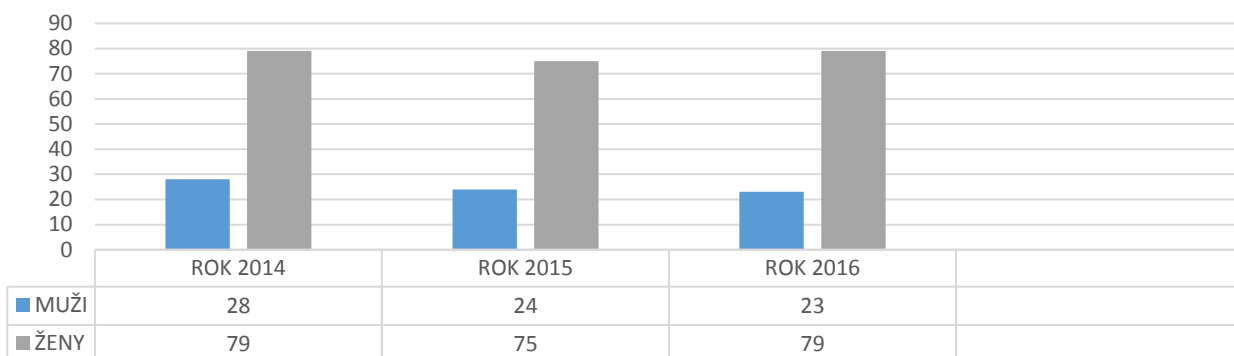

Výška dôchodku za rok 2014

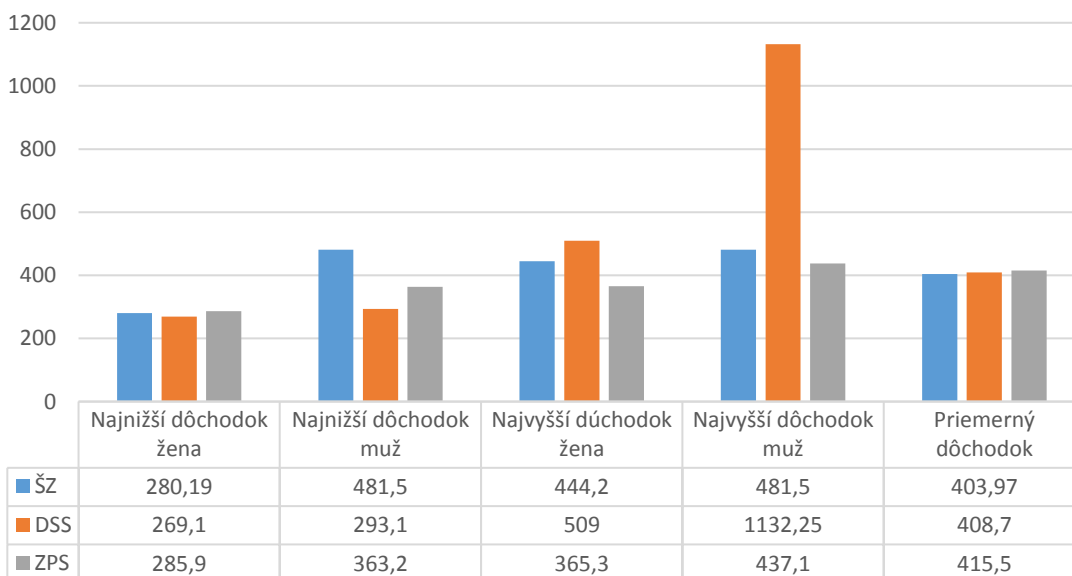

Výška dôchodku za rok 2015

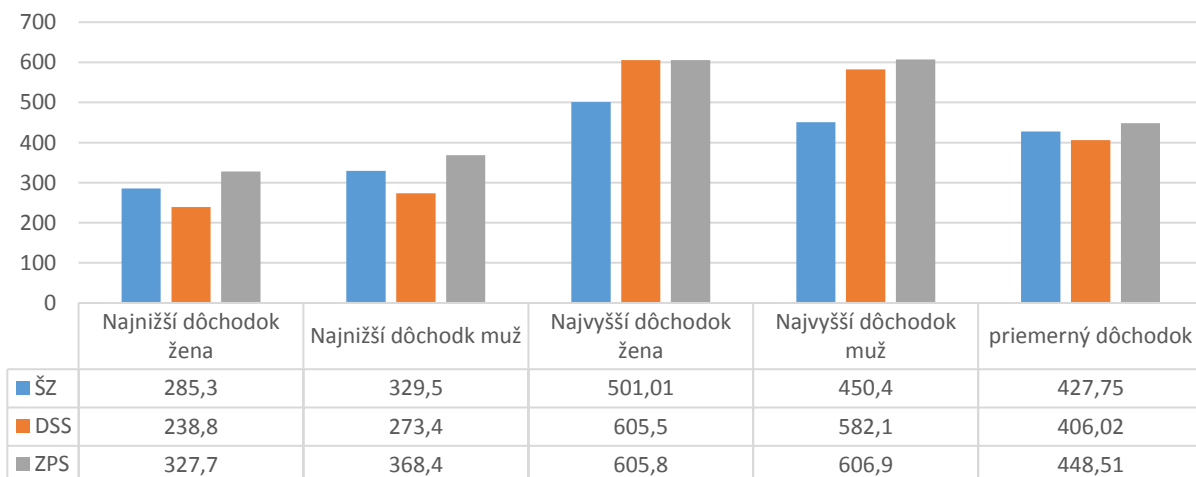

Výška dôchodku za rok 2016

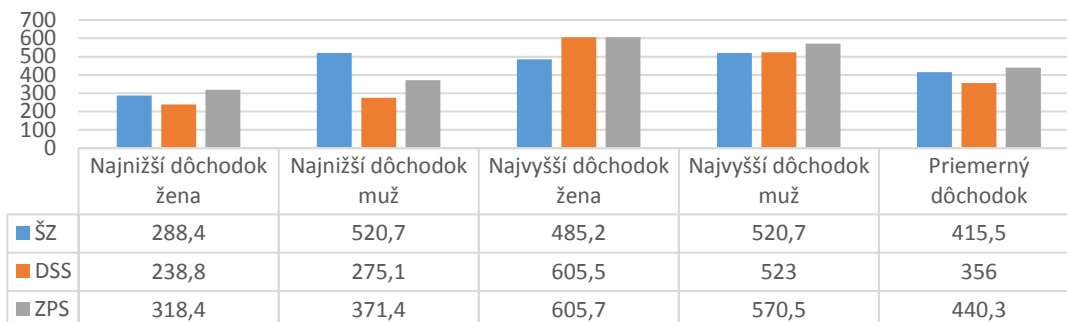

Porovnanie výšky EON a priemernej úhrady v ZPS, ŠZ a DSS v rokoch 2014 - 2016

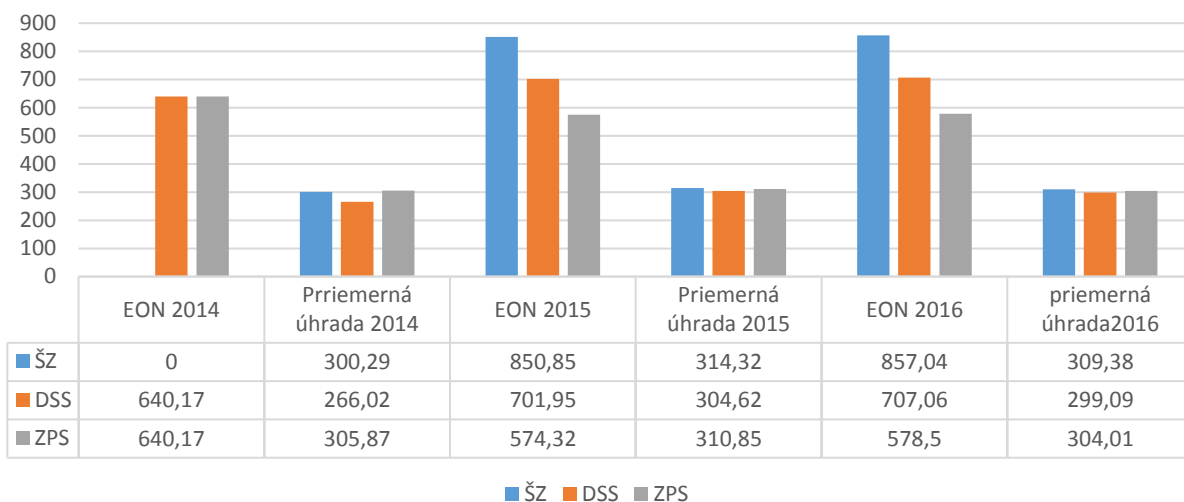

Porovnanie výšky EON a priemernej úhrady v ŠZ v rokoch 2014 - 2016

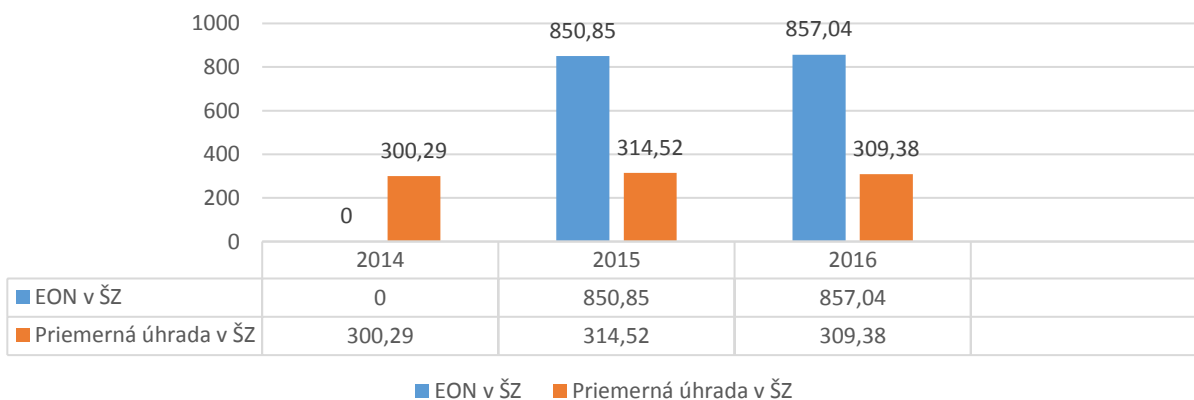

Porovnanie výšky EON a priemernej úhrady v DSS
v rokoch 2014 - 2016

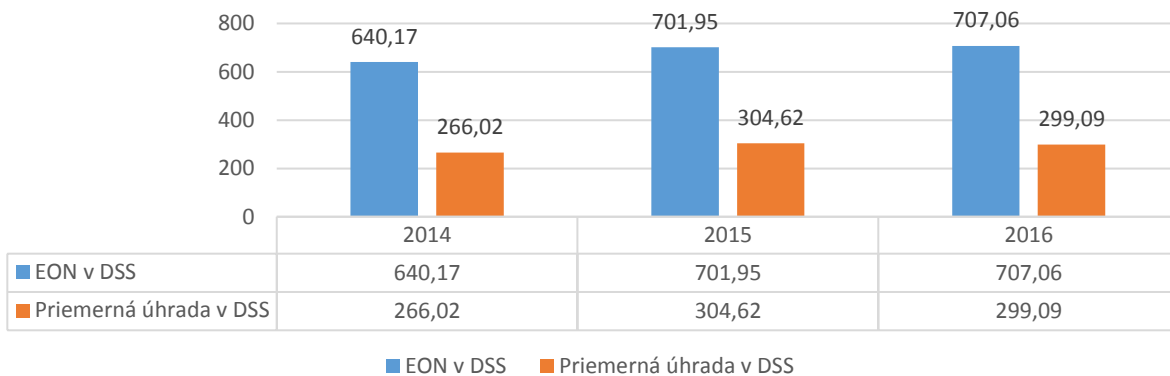

Porovnanie výšky EON a priemernej úhrady v ZPS
v rokoch 2014 - 2016

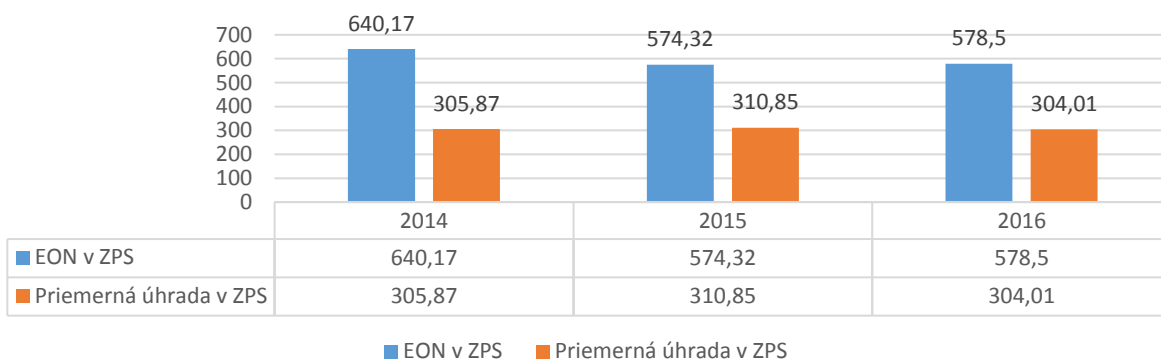

Porovnanie výšky ekonomicko oprávnených nákladov - EON v
rokoch 2014 - 2016

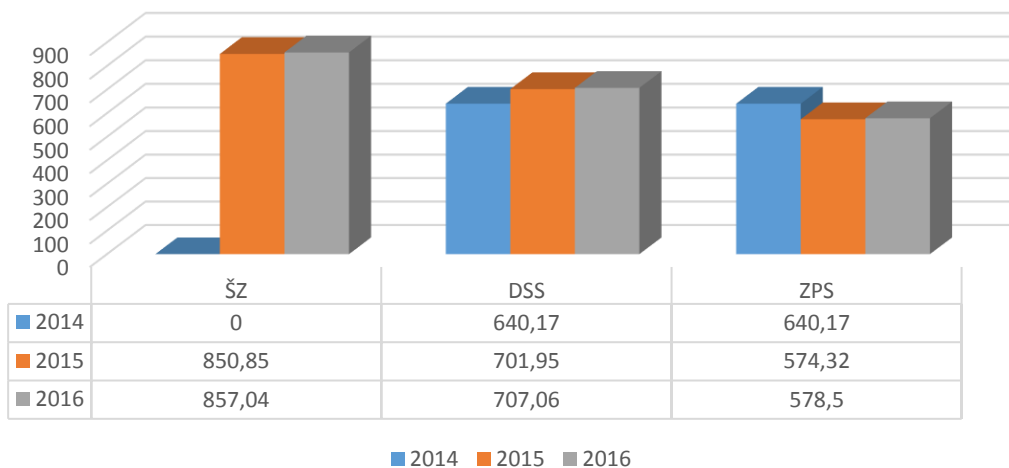

Porovnanie výšky priemernej úhrady za sociálnu službu v rokoch 2014 - 2016

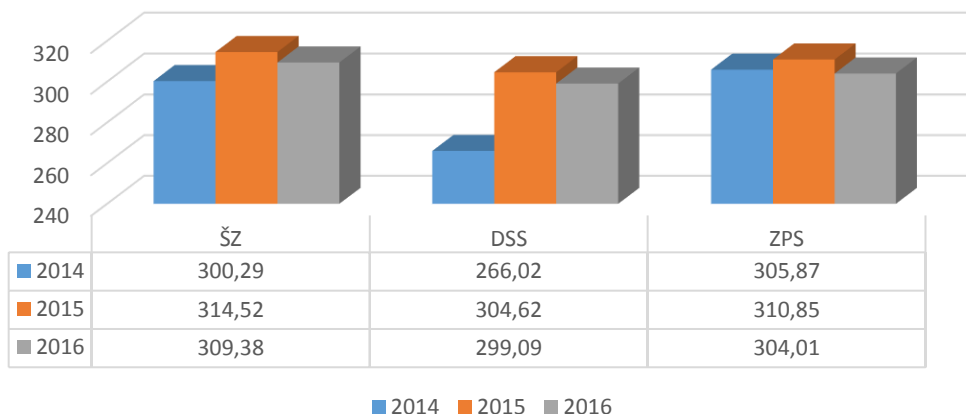

4. Personálne podmienky a organizačná štruktúra poskytovateľa sociálnych služieb

Výkon práce a odmeňovanie zamestnancov ZPS a DSS Dolný Kubín je v súlade so zákonom č. 553 / 2003 Z. z. o odmeňovaní niektorých zamestnancov pri výkone práce vo verejnom záujme a o zmene a doplnení niektorých zákonov v z. n. p. a s ním súvisiacich pracovno-právnych predpisov. V zariadení pracuje 65 zamestnancov. V spolupráci s ÚPSVaR v Dolnom Kubíne formou aktívnej činnosti dobrovoľníckej služby pracovali v zariadení dobrovoľníci na sociálnom a zdravotnom úseku.

Organizačná štruktúra Zariadenie pre seniorov a domov sociálnych služieb Dolný Kubín

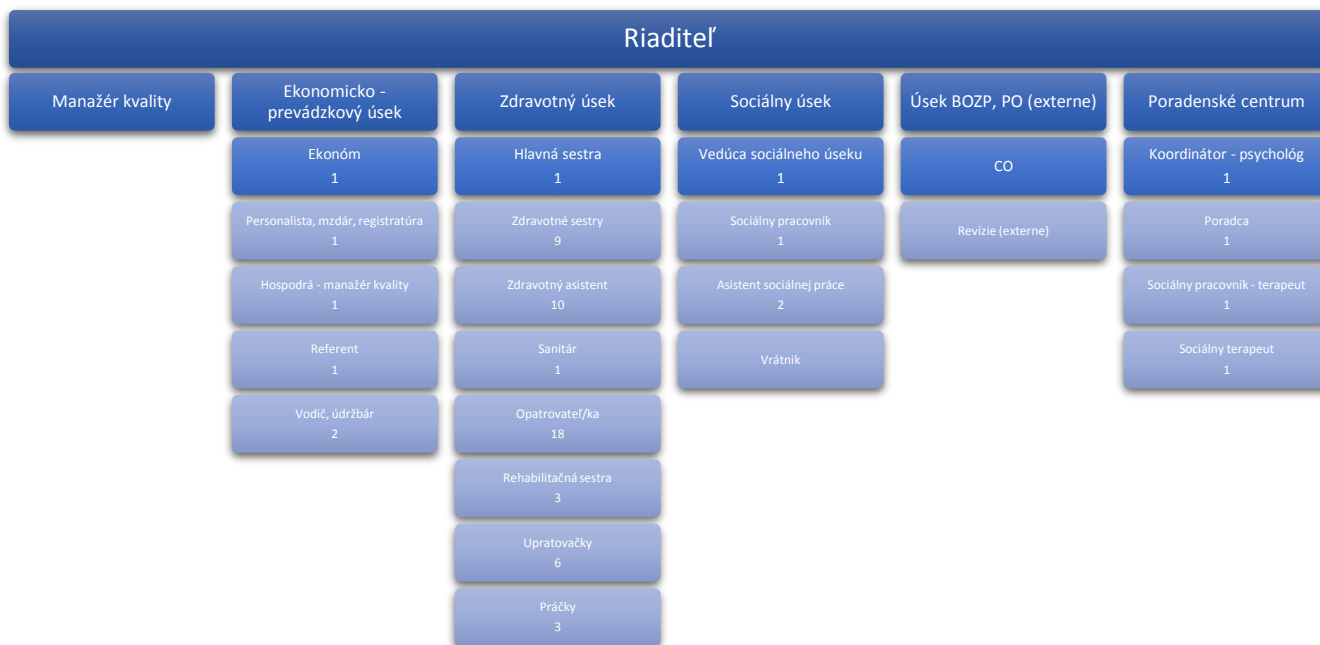

Podmienkou poskytovania kvalitných sociálnych služieb je vzdelávanie pracovníkov. V roku 2016 sa odborní pracovníci jednotlivých úsekov zúčastňovali rôznych vzdelávacích aktivít. Zdravotnícki pracovníci absolvovali prednášky a školenia v rámci Komory sestier a interných seminárov. Pracovníci v rámci samoštúdia si utvrdzovali vedomosti v oblasti legislatívnych zmien, na ekonomicko-prevádzkovom úseku účasťou na odborných školeniach v rôznych inštitúciách.

Tabuľka: Školenie pracovníkov Prvej pomoci a BOZPO v roku 2016

I. polrok	Mesiace	Počet zamestnancov	II. polrok	Počet zamestnancov
	Január	12	Júl	3
	Február	9	August	6
	Marec	14	September	PP 9 BOZPO 50
	Apríl	13	Október	PP 4 BOZPO 60
	Máj	15	November	11
	Jún	6	December	6
SPOLU		69	SPOLU	149

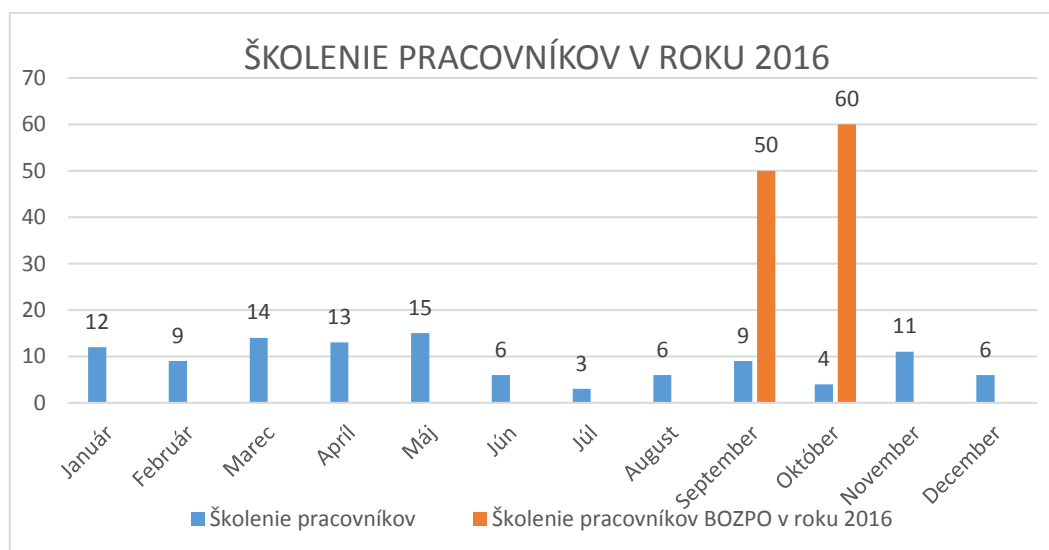

V ZPS a DSS Dolný Kubín vykonávajú praktickú výučbu študenti Strednej zdravotníckej školy v Dolnom Kubíne v študijnom odbore zdravotnícky asistent a sanitár. V spolupráci s ÚS SČK Orava Dolný Kubín majú v zariadení odbornú prax v učebnom odbore Opatrovateľská starostlivosť budúce opatrovatelky. Na sociálnom úseku odbornú prax získavajú študenti Obchodnej akadémie, v študijnom odbore sociálno – výchovný pracovník v Dolnom Kubíne, Katolíckej univerzity v Ružomberku a Trnavskej univerzity v Trnave. Na zdravotníckom úseku praktickú výučbu absolvujú študenti z Pedagogickej a sociálnej akadémie sv. Márie Goretti v Čadci, Univerzity Komenského v Bratislave, Jesseniovej lekárskej fakulty v Martine. Cieľom odbornej praxe je nadobudnutie a rozšírenie teoretických a najmä praktických poznatkov a vedomostí.

5. Poskytovanie sociálnych služieb

ZPS a DSS poskytuje sociálne služby fyzickým osobám v nepriaznivej sociálnej situácii tak, aby zostali zachované prirodzené vzťahové siete, zostali súčasťou prirodzeného miestneho spoločenstva a žili plnohodnotným a dôstojným životom.

Služby sú realizované v súlade so zákonom o sociálnych službách a to odborné činnosti – sociálne poradenstvo a rehabilitácia, pomoc pri odkázanosti fyzickej osoby na pomoc inej fyzickej osoby, opatrovateľská a ošetrovateľská starostlivosť / ADOS /, obslužné činnosti – ubytovanie, stravovanie, upratovanie, pranie, žehlenie a údržba bielizne, z ďalších činností – úschova cenných vecí, záujmová činnosť, osobné vybavenie podľa potreby.

V sociálnej oblasti sme v súlade so zákonom o sociálnych službách prijímateľom sociálnych služieb podľa ich zdravotného stavu, záujmov a individuálnych možností zabezpečovali rôzne kultúrno-spoločenské podujatia, sociálnu rehabilitáciu a poradenstvo, voľno časové aktivity a pracovnú terapiu, ktoré sú uvedené v závere výročnej správy. K realizácií spoločenských, kultúrnych, či športových podujatí prispieva Občianske združenie Senior pri ZPS a DSS Dolný Kubín, ktoré zo získaných finančných príspevkov právnických, či fyzických osôb finančne pokrýva jednotlivé aktivity.

Do zariadenia prichádzala pravidelne jedenkrát mesačne pracovníčka Oravskej knižnice Antona Habovštiaka v Dolnom Kubíne, ktorá podľa želania a výberu prinášala našim seniorom knihy a časopisy, v spolupráci s farskými úradmi každý týždeň sa konajú bohoslužby a duchovné stretnutia v ekumenickej kaplnke zariadenia, prípadne pri lôžku klientov. V roku 2016 pokračovala spolupráca so žiakmi ZŠ J. Matúšku, ktorí si našich seniorov adoptovali, s cieľom vzájomného obohatenia úsmevom, či životnými skúsenosťami. Pod vedením pracovníkov sa uskutočňovali pohybové aktivity v telocvični, za pekného počasia prechádzky v okolí areálu. Pravidelne každý týždeň prebiehali tréningy pamäti klientov s Alzheimerovou chorobou s pracovníčkami, ktoré boli preškolené v Centre Memory n. o. v Bratislave.

Sociálne služby sú poskytované v súlade s normami a pravidlami STN EN ISO 9001:2009.

Aktivity január- marec 2016

	Názov akcie	Počet zúčastnených klientov		Počet zúčastnených klientov %		Náklady FO- A,B €
		Plán	Skutočnosť	Plán	Skutočnosť	
1.	Privítanie Nového roka	30	30	100	83,3	10,00 €
2.	Návšteva fašiangového maskota	25	20	100	80	
3.	Divadelné predstavenie „ Amerika	30	30	100	100	
4.	Stretnutie kandidátov SMER SD	20	20	100	100	
5.	Valentínsky pozdrav	10	15	100	66,6	25,00 €
6.	Relaxačné cvičenie	15	15	100	100	
7.	Návšteva p. Ing. Dušan Tittel	30	35	100	116,6	
8.	150. výročie narodenia L.N.-Jége beseda	30	30	100	100	3,99 €
9.	Parlamentné voľby do NR SR	37	37	100	100	
10.	Výroba veľkonočných vajíčok	20	15	100	75	10,00
11.	Týždeň mozgu	16	16	100	100	
12.	Týždeň mozgu pre študentov	10	10	100	100	
13.	Morena, Morena kde si prebývala- Jarné pásmo	45	50	100	111,1	10,00
14.	Turnaj v holandskom biliarde-sjoelen	64	64	100	100	

Náklady fond obyvateľov / FO / blok A, B 2016 1.štvrtrok – 58,99 €

Aktivity apríl – jún 2016

15.	Význam lesa pre život človeka	30	25	100	83,3	7,42 €
	Deň narcisov	30	30	100	100	30,00 €
16.	Maľovanie mandaly	10	10	100	100	6,30 €
17.	Skladanie puzzle	10	7	100	70	
18.	Plánovanie výletov - výbor	3	3	100	99,9	
19.	Stavanie mája	35	30	100	85,71	11,81€
20.	Máj lásky čas –vzájomné obdarúvanie	10	6	100	60	
21.	Gardenterapia	10	10	100	100	37,58 €
22.	Deň matiek	45	35	100	77,7	€
23.	Cestou - necestou	10	8	100	80	
24.	Život seniorov v zariadení- prednáška Mgr. Danišková	30	30	100	100	9,28 €
25.	Výlet skanzen- Vlkolíneec	30	30	100	100	21,00 €
26.	Výlet salaš - Krajinka	30	30	100	100	
27.	Skladanie mája	30	30	100	100	
28.	Staré, dobré časy-vintage kútik, výroba	10	8	100	80	
29.	Druhá šanca kvetom	30	30	100	100	
30.	Výlet na Gäcel'	30	30	100	100	8,27 €
31.	Tvorivé popoludnie s deťmi	12	8	100	66,6	
32.	Výroba, šitie odevu na súťaž v Lets' dance			100		19,79 €
33.	Športový deň o pohár riaditeľky	80	80	100	100	18,75 €
34.	Deň otcov	23	23	100	100	
35.	Adoptuj si seniora-	20	11	100	55	

Náklady fond obyvateľov blok A, B
2.štvrtrok – 170,20 €

Aktivity júl-september 2016

36.	Medzinárodný deň čokolády	15		11	100	73,33	3,97 €
38.	Pieskovanie obrázkov	30		30	100	100	20,00 €
39.	Piatí proti piatim	110		100	100	90,9	97,71 €

Náklady fond obyvateľov blok A, B
3.štvrtrok – 117,71 €

Aktivity október- december 2016

40.	Svetový deň úsmevu	25	12	100	48	
41.	Fotogaléria, výstava akcií v zariadení					10,00 €
42.	Pozdrav žiakov ZŠ- J. Matúšku	15	15	100	100	
43.	Paličkovaná čipka	10	8	100	80	
44.	Katarínska zábava v bloku A	35	35	100	100	6,48 €
45.	Katarínska zábava v bloku B	50	50	100	100	5,00 €
46.	Tréning mozgu pre príbuzných	10	6	100	60	
47.	Výroba vianočných dekorácií a ozdôb	9	7	100	77,7	33,98 €
48.	Vianočná výstava v priestoroch ŽSK	8	8	100	100	7,28 €
49.	Vianočná kapustnica pri stromčeku	54	50	100	92,5	210,00€

50.	Vianočná besiedka pre seniorov ZŠ- P. Škrabáka	32	30	100	93,7	10.00 €
51.	Čas vianočný , čas sviatočný ZŠ – J. Matúšku	35	35	100	100	5.00 €
52.	Seniori očami detí	35	35	100	100	20,00€
53.	Vianočná besiedka- KC Bziny	20	19	100	95	

Náklady fond obyvateľov blok A, B
4. štvrťrok 317.74 €

Počet akcií - porovnanie

Rok	Počet akcií	Počet zúčastnených spolu	Priemer na 1 akciu
2015	54	1739	32 / osôb
2016	53	1382	26/ osôb

Počet odborných prednášok

Rok	zdravie	kultúra	bezpečnosť	príroda	Iné
2015	3	8	1	1	2
2016	5	7	0	2	4

Náklady fond A, B				
	2015		2016	
MESIAC	FO – A €	FO - B €	FO- -A €	FO –B €
január	45,85		10,00	
Február	121,91	121,01	5,00	20,00
Marec	74			3,90
Apríl	49	6,95	30,00	7,42
Máj	294,1	26,6	49,91	45,58
Jún	27,07		16,54	20,75
Júl	144,37	128,76	3,97	10,00
August			63,79	10,00
September	34,4	9	29,95	10,00
Október	138,69	33,03	53,98	
November	144,77		43,76	10,00
December	61,61	186,38	10,00	210,00
SPOLU:	1135,77	511,73	316,90	347,74

Fakultatívne služby PSS rok 2015

Mesiac	Strihanie Počet osôb	Pedikúra Počet Osôb
Január	42	67
Február	39	
Marec		61
Apríl	46	64
Máj	74	
Jún		65
Júl	57	
August		61
September	65	62
Október		
November	60	64
December		
SPOLU:	383	444

Fakultatívne služby PSS rok 2016		
Mesiac	Strihanie Počet osôb	Pedikúra Počet osôb
Január	58	71
Február		
Marec	61	70
Apríl		
Máj	71	72
Jún	63	
Júl		74
August	61	
September	50	59
Október		67
November	72	
December		37
SPOLU:	436	450

Poradenské centrum a realizované terapie

Psychologická starostlivosť o PSS

Za obdobie roku 2016 bolo odborným pracovníkom – psychológom nášho zariadenia vykonaných 78 pohovorov (konzultácií) s klientmi (PSS) zariadenia v bloku A a v bloku B. Boli vedené najmä formou rozhovorov / riadených aj neriadených / resp. racionálno-verbálnou terapiou, so zameraním na rôzne oblasti problémov klientov.

Pokračujúca psychologická starostlivosť bola realizovaná u 6 klientov. Psychologické pohovory boli zamerané na tieto druhy problémov:

- správanie klienta v celkovom počte 12 klientov
- osobnostné problémy v celkovom počte 9 klientov
- zdravotno -psychické a osobnostné problémy v počte 18
- problémy klienta počas adaptačného obdobia u 8 klientov
- rodina / rodinné väzby/ - rodinné vzťahy u 16 klientov
- iné témy u 15 klientov

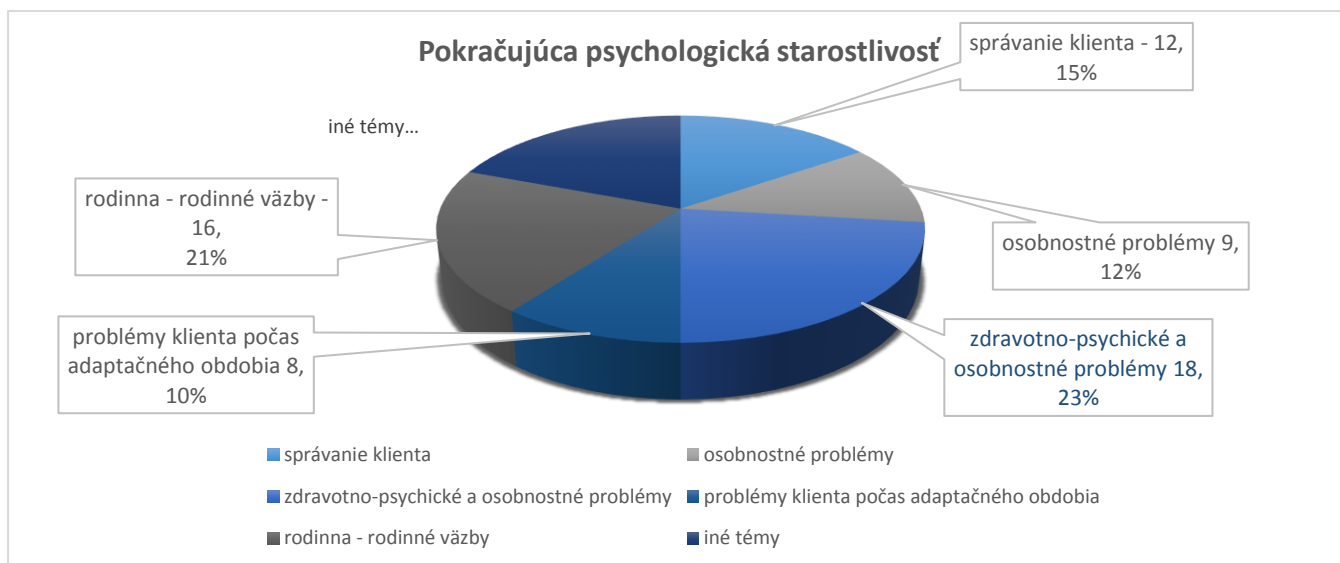

Z celkového počtu klientov / vykonané pohovory na rôzne zameranie / bolo: 49 mužov a 29 žien

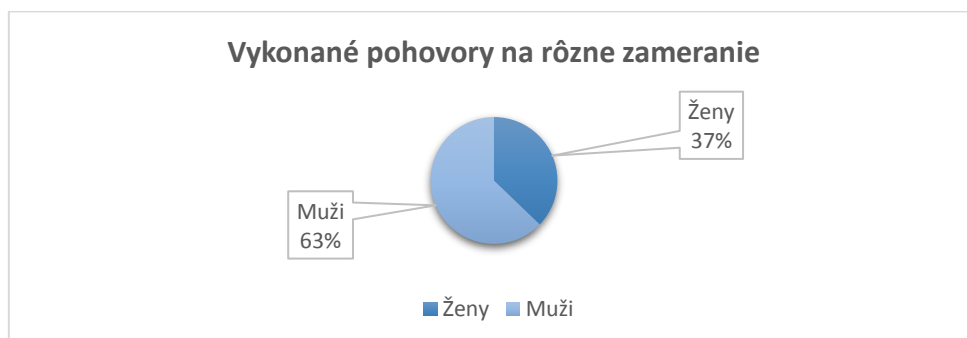

REALIZOVANÉ PREDNÁŠKY A BESEDY PRE PSS V ZARIADENÍ, ŠTUDENTOV A ŽIAKOV ZÁKLADNÝCH A STREDNÝCH ŠKÔL V ŽILINSKOM SAMOSPRÁVNOM KRAJI

- 01. 02. 2016** - Prednáška PhDr. Vlkolinského „O význame dotyku a úsmevu na ľudské telo a dušu“ pre PSS
- 29. 02. 2016** - Prednáška PhDr. Vlkolinského. „Ľudské práva, volebné právo, parlamentné voľby“ pre PSS
- 05. 04. 2016** - Prednáška PhDr. Vlkolinského „Komunikácia s problémovým klientom“ v CSS ANIME pre PSS v Liptovskom Mikuláši.
- 20. 04. 2016** - Prednáška PhDr. Vlkolinského „Domáce násilie“ v ZŠ Janka Matúšku v Dolnom Kubíne, pre žiakov II. stupňa.
- 30. 05. 2016** - Prednáška PhDr. Vlkolinského „O eliminácii násillia, strachu a nevhodného zaobchádzania u starších ľudí“ pre PSS
- 06. 07. 2016** – Prednáška kpt. Mgr. Šándota, pracovníka PZ D. Kubín, spojená s besedou na tému na tému „Bezpečná jeseň života „
- 06. 09. 2016** - Prednáška PhDr. Vlkolinského na tému „Eliminácia sociálno – patologických javov v rizikových skupinách“ pre PSS

- 04. 11. 2016** - Prednáška PhDr. Vlkolinského na tému „NAJČASTEJŠIE PORUCHY OSOBNOSTI“
Pre PSS
- 09. 11. 2016** - Prednáška PhDr. Na tému „Komunikácia s problémovým klientom v CSS Likava
- 25. 11. 2016** - Podujatie so študentmi gymnázia v Trstenej s premietaním filmov a besedou s odborníkmi PhDr. D. Vlkolínskym a kpt. Mgr. T. Šándorom, na tému domáceho násilia v rámci „Svetového dňa boja za odstránenie násilia páchaného na ženách

V ZPS a DSS Dolný Kubín priemerný počet PSS na jednotlivých prednáškach bol 21 PSS.

Poradenské centrum

V zariadení je zriadené poradenské centrum, kde pracovníčka poskytuje poradenstvo občanom, obetiam domáceho násilia, týraným ženám v oblasti sociálnej, právnej, psychologickej. Pomáha pri písaní žiadostí, získavaní kontaktov na kompetentné inštitúcie, sprevádza klientov centra na príslušné úrady. V období od 01.01.2016– 31.12.2016 sa uskutočnilo 450 konzultácií, 208 osobných stretnutí a 242 konzultácií cez telefón, SMS, email, chat.

O pomoc poradňu oslovilo 97 klientov.

Poradenské centrum poskytlo poradenstvo v oblasti:

- právnej 132x
- sociálnej 161x
- psychologickej 5x
- bytovej 32x
- iné 207x (pomoc pri spísaní rôznych žiadostí a vypisovaní formulárov, informácie o výsledkoch zo súdnych pojednávanií a jednaní s inštitúciami, kontakty na rôzne inštitúcie, jednania s exekútormi, pomoc pri hľadaní zamestnania, príprava na súdne pojednávania, poučenie o vhodnom správaní sa pri vybavovaní rôznych náležitostí na inštitúciách, finančné poradenstvo, poskytnutie vzorov na spísanie súdnych podaní, pomoc študentom VŠ pri písaní bakalárskych a diplomových prác)
- polícia 1x
- osobná asistancia 11x
- písomnosti 113(návrhy na rozvod manželstva a určenie rodičovských práv a povinností na čas po rozvode, návrhy na zvýšenie výživného na deti, exekučné návrhy na vymáhanie zameškaného a bežného výživného, zapretie a priznanie otcovstva, žiadosti o odpustenie súdnych poplatkov, vyjadrenia k podaným návrhom, odvolania, atď.)

V uvedom období sa uskutočnili jednania s rôznymi inštitúciami (142x), ktoré ochotne a aktívne spolupracujú s poradenským centrom (mestské úrady, mediačné centrum, centrá právnej pomoci lekári, psychiatri, psychológovia, neziskové organizácie, občianske združenia, polícia, súdy, realitné kancelárie, exekútori, obecné úrady, ÚPSVaR a iné). Prebiehala aktívna spolupráca s sociálnou poradkyňou Poradenského centra v Kysuckom Novom Meste.

Konzultácie

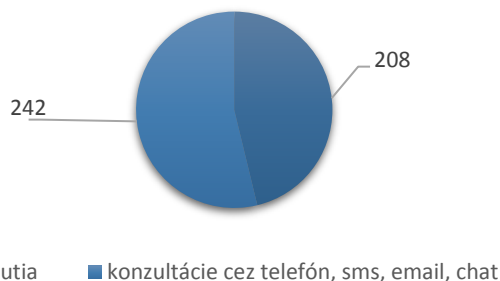

Oblasti poradenstva

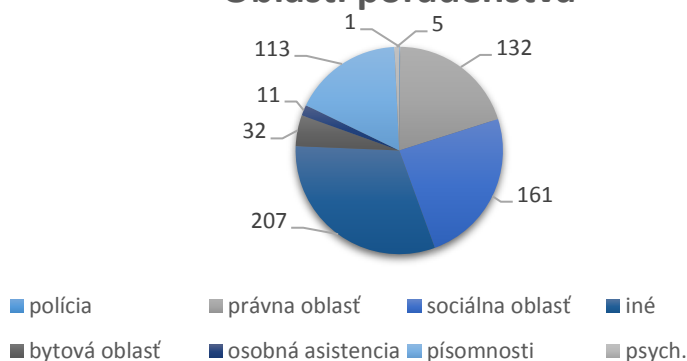

Zaujmová činnosť – Terapie

Prijímatelia sociálnych služieb / PSS / sa pravidelne stretávali počas celého roka v dvoch terapeutických miestnostiach v bloku B a v dvoch spoločenských miestnostiach v bloku A, kde mohli v príjemnom prostredí rozvíjať kreativitu, jemnú a hrubú motoriku, verbálny prejav a nadväzovať nové sociálne kontakty. Pri tvorivých aktivitách sme využívali rôzne materiály, predovšetkým papier, lepidlo, pastelky, vodové a temperové farby a prírodný materiál. Sociálnu komunikáciu a nadväzovanie nových kontaktov sme upevnili najmä pri skupinových aktivitách zameraných na diskusie k rôznym témam a pri spoločenských hrách zameraných na pamäť a rozprávanie. Tvorivá činnosť mala u klientov viditeľný terapeutický účinok, pričom najobľúbenejšou aktivitou bolo tvorenie obrázkov z krepového papiera.

Realizované terapie v zariadení:

- Terapia hrou
- Reminiscenčná terapia
- Arteterapia
- Biblioterapi
- Terapia úsmevom – Červený nos ClownDoctors
- Kulinoterapia
- Muzikoterapia

1. Terapia hrou



Hra ako taká podporuje spoluprácu, kreativitu, pamäť, verbálny a neverbálny prejav. Je dôležitým aspektom rozvíjania, vnímania a uvoľňovania napätia u prijímateľov sociálnych služieb. S prijímateľmi sociálnych služieb (PSS) využívame terapie hrou v individuálnej alebo skupinovej forme. Najmä skupinová aktivita podnecuje sociálny vývin u PSS. Obľube sa tešia spoločenské hry: pexeso, „Človeče nehnevaj sa“, puzzle, holandský biliard.

Graf č.1 Priemerná účasť prijímateľov sociálnych služieb na terapii za daný mesiac

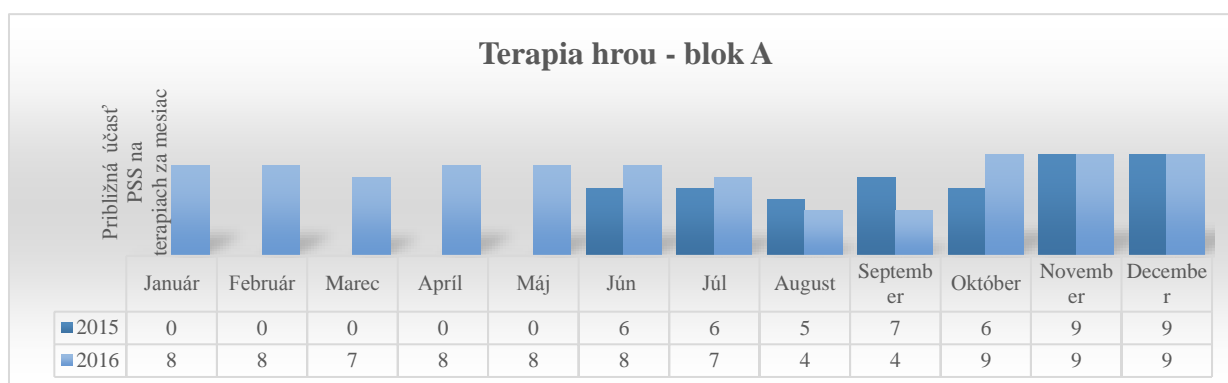

2. Reminiscenčná terapia – liečba spomienkami



Reminiscenčnú terapiu „terapiu spomienkami“, ktorá je určená pre seniorov, ktorí majú problémy s dlhodobou pamäťou a rôznymi formami demencie sme v našom zariadení zaviedli od roku 2015. Cieľom tejto terapie je zlepšenie mentálneho stavu klienta, komunikácie s klientom a odstránenie alebo aspoň zmiernenie jeho ťažkostí. Reminiscencia sa uskutočňuje v zariadení individuálnou alebo skupinovú formou. Ide o rozhovor terapeuta s PSS o jeho doterajšom živote, o rôznych spomienkach a aspektoch jeho života, tzv. že spomínanie sa využíva ako terapeutický prostriedok. Každý klient má možnosť vyjadriť sa a opísať svoje spomienky, udalosti a aktivity z minulosti, ale nikto nemôže byť do ničoho nútený, pretože základom reminiscenčnej terapie sú voľné a spontánne vyjadrené spomienky

Graf č.2 Priemerná účasť prijímateľov sociálnych služieb na terapii za daný mesiac

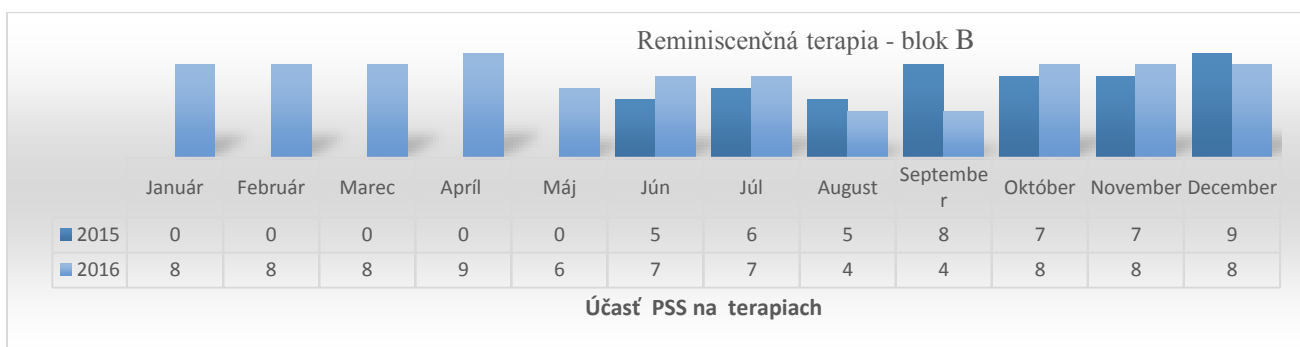
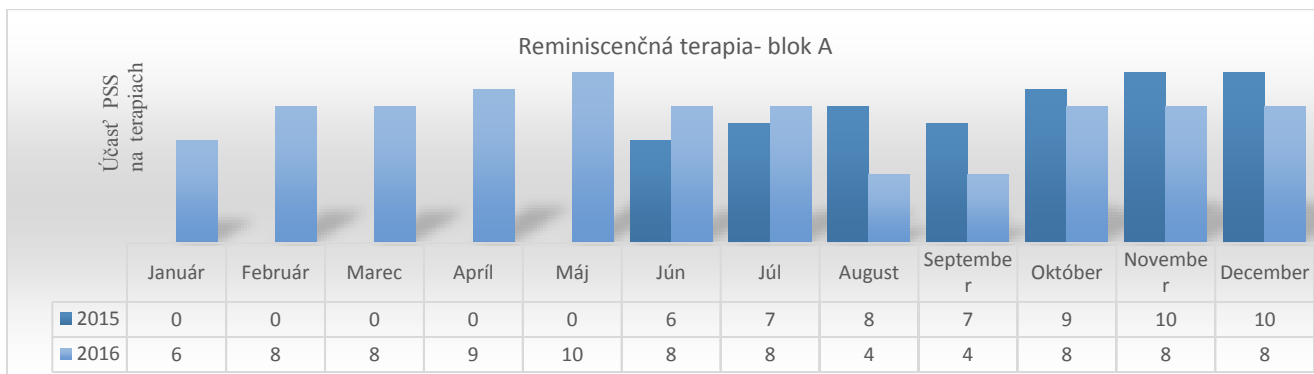

3. Arteterapia – terapia výtvarnou tvorbou



Arteterapia je riadená cieľená činnosť, pri ktorej používame prevažne výtvarné vyjadrovacie prostriedky. Je to liečba výtvarným umením, druh psychoterapie, prostredníctvom ktorej sa snažíme posilniť rozvoj - tvorivých schopností, citového vývinu a medziľudských vzťahov u PSS a aj duševne postihnutých klientov. **Naším cieľom** za pomoci arteterapie nie je vytvoriť umelecké dielo ale rozvíjať tvorivosť a spontánny prejav, komunikovať neverbálnymi cestami s PSS. Neexistujú hodnotenia dobré ani zlé. Riadenú arteterapiu využívame u klientov s ochorením DMO, Alzheimerova demencia, Skleróza-multiplex a pri depresívnych stavoch na odpútanie negatívnych myšlienok.

Graf č.4 Priemerná účasť prijímateľov sociálnych služieb na terapii za daný mesiac

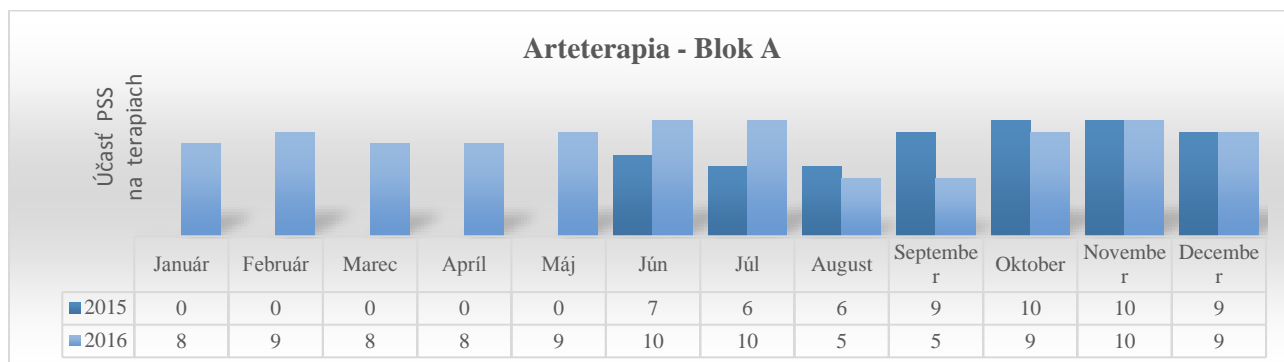

Graf č.5 Priemerná účasť prijímateľov sociálnych služieb na terapii za daný mesiac

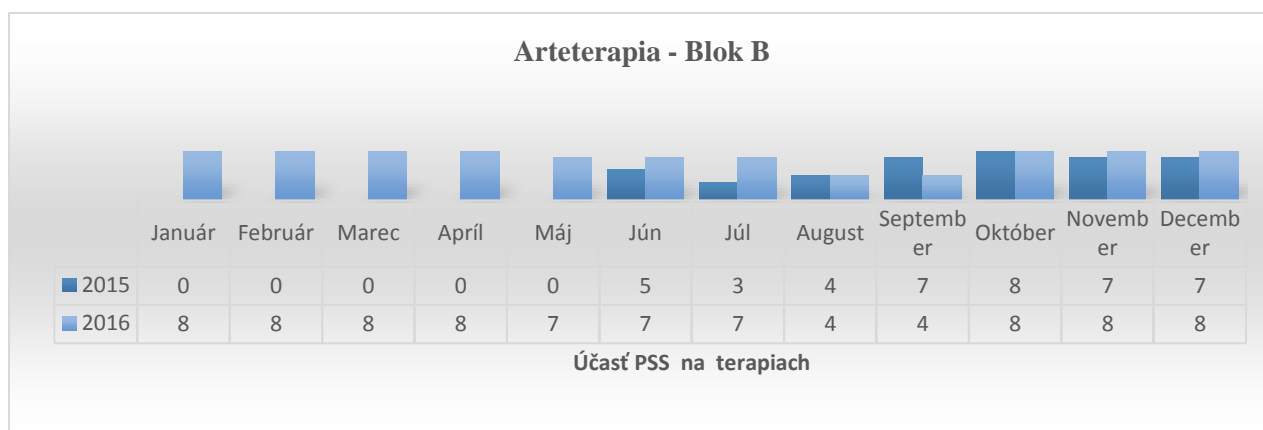

4. Biblioterapia – terapia čítaním



Biblioterapia prebieha individuálnou a skupinovou formou terapie. Terapia čítaním pomáha účelne využívať voľný čas, prekonávať depresívne stavy a duševné krízy klientov, riešiť ich vnútorné psychické konflikty. **Hlavným cieľom** biblioterapie je revitalizácia, resocializácia a celkový rozvoj osobnosti.

Graf č.6 Priemerná účasť prijímateľov sociálnych služieb na terapii za daný mesiac

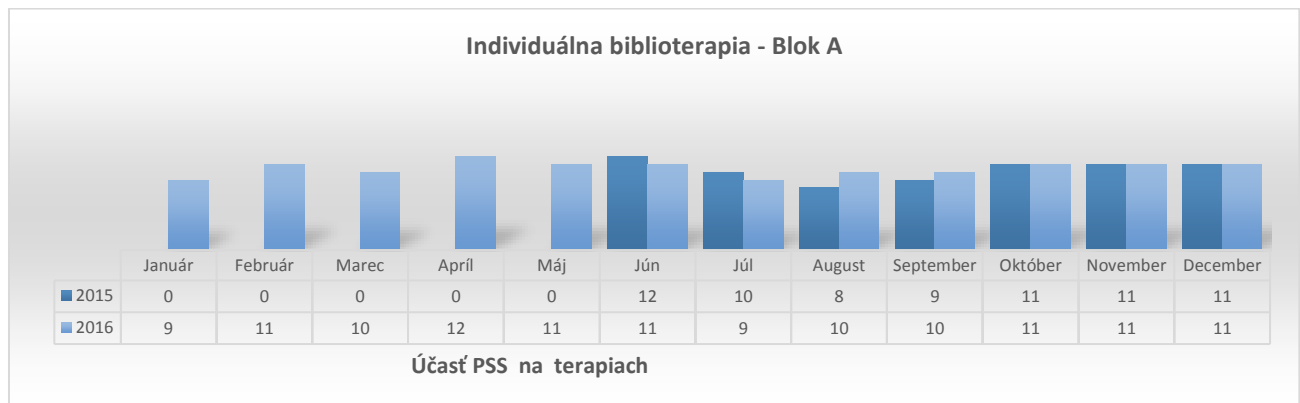

Graf č.7 Priemerná účasť prijímateľov sociálnych služieb na terapii za daný mesiac

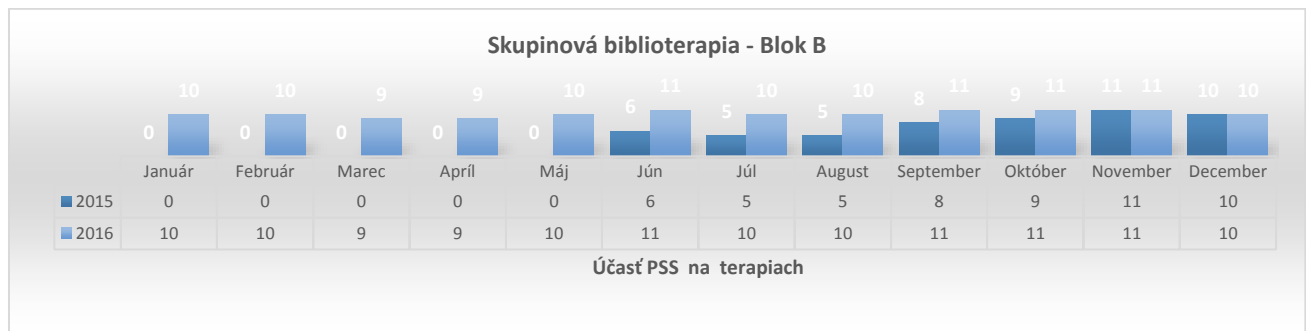

5. Terapia úsmevom pre skôr narodených – Červený nos ClownDoctors



Klauniády pre skôr narodených majú priniesť ľuďom vo vyššom veku, často osamelým v liečebných zariadeniach a zariadeniach sociálnych služieb, potešenie, vzpruhu a hlboký emocionálny zážitok, ktorý sa vymyká z bežného rámca ich všedných dní. Zdravotní klauni vďaka pestrosti svojich pováh a charakterov, rovnako aj svojho repertoáru tém, povzbudzujú v starších ľuďoch chuť k citovým prejavom. Nenásilne ich nútia pracovať s pamäťou a celkovo ich podnecujú k väčšej duševnej a fyzickej aktivite.

Zdravotní klauni pracujúci so seniormi sú špeciálne vyškolení na túto prácu, poznajú znaky a úskalia diagnóz, často sa vyskytujúcich v tomto veku. Klauni prispôbujú svoj prejav a misiu danému charakteru postihnutia klienta. Ku každému seniorovi pristupujú s úctou a empaticky, no zároveň sa snažia vytvárať vtipné situácie, lebo sme presvedčení, že humor je potrebný aj vo vyššom veku.

Cieľ programu:

- aktivizácia pamäti seniorov
- vytváranie hlbokých emocionálnych zážitkov
- vniesť humor do všedných dní starších ľudí

Klauniády v Zariadení pre seniorov a domove sociálnych služieb v Dolnom Kubíne sa realizujú pravidelne jedenkrát do mesiaca individuálnou formou prevažne v bloku A.

Graf č.8 Priemerná účasť prijímateľov sociálnych služieb na terapii za daný mesiac

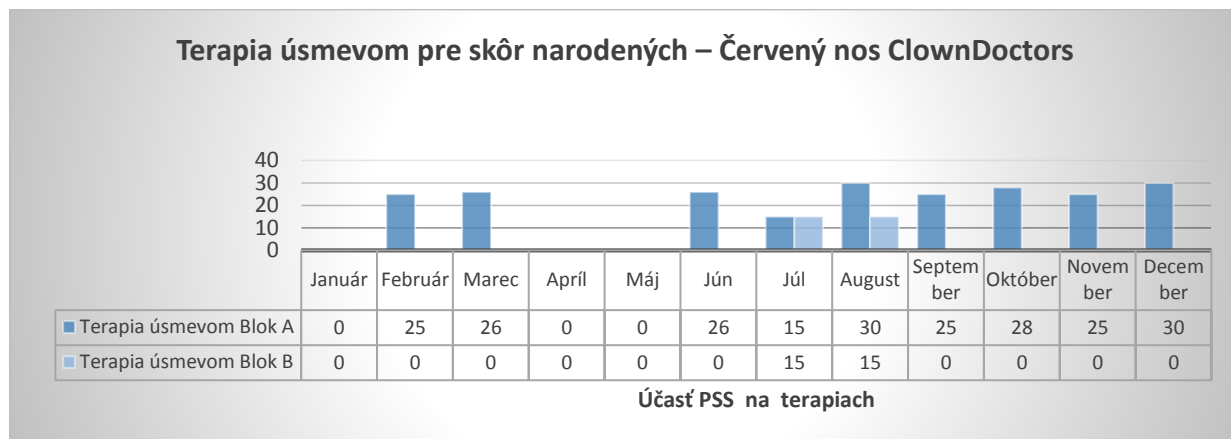

6. Kulinoterapia



PSS s nadšením spomínajú na recepty našich mám a starých materí. V ZPS a DSS sme zaviedli kulinárske popoludnia kde si svojpomocne pripravujú jedlo, na ktoré majú chuť a patrí medzi ich obľúbené. Prostredníctvom varenia PSS povzbudzujeme k spoločnej resp. tímovej práci, k utužovaniu sociálnych vzťahov a k ich väčšej samostatnosti.

Graf č.9 Priemerná účasť prijímateľov sociálnych služieb na terapii za daný mesiac

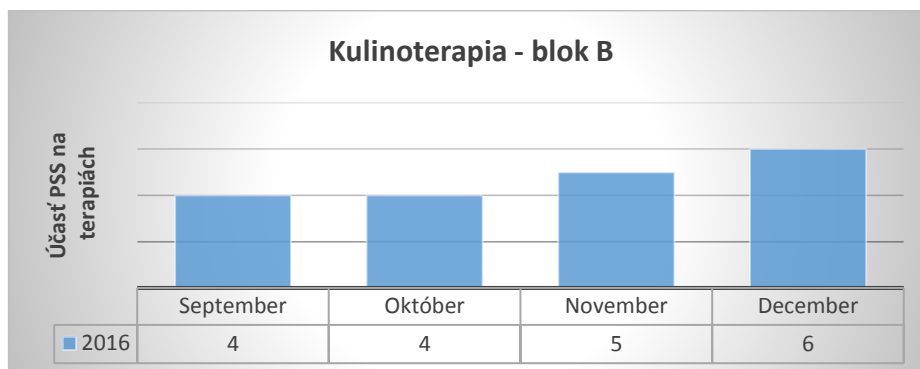

7. Muzikoterapia – liečba hudbou

Muzikoterapia je použitie hudby, ktorú využívame na dosiahnutie terapeutických cieľov – udržiavanie a zlepšovanie mentálnej a fyzickej pohody u klientov. Prostredníctvom hudby sa snažíme zlepšovať u PSS pohybovú a kognitívnu funkčnosť, (vnímanie, pamäť, pozornosť). V zariadení využívame aktívnu a receptívnu muzikoterapiu prevažne v skupinovej forme. Liečbu hudbou kombinujeme aj s inými terapiami ako napr. počúvanie hudby so spontánnou výtvarnou tvorbou, ktorá PSS podnecuje k ich aktivite, koncentrácii, kreativite a tým ich vedie k ukladnutiu a k uvoľneniu od zbytočných zábran. Hudba je obľúbená u PSS aj pri rehabilitácii, je vítanou podporou pri nápravných cvičeniach, aktivizuje a zlepšuje im náladu.

Skupinovú muzikoterapiu sme začali realizovať v novembri 2016 v bloku A.

Graf č.10 Priemerná účasť prijímateľov sociálnych služieb na terapii za daný mesiac

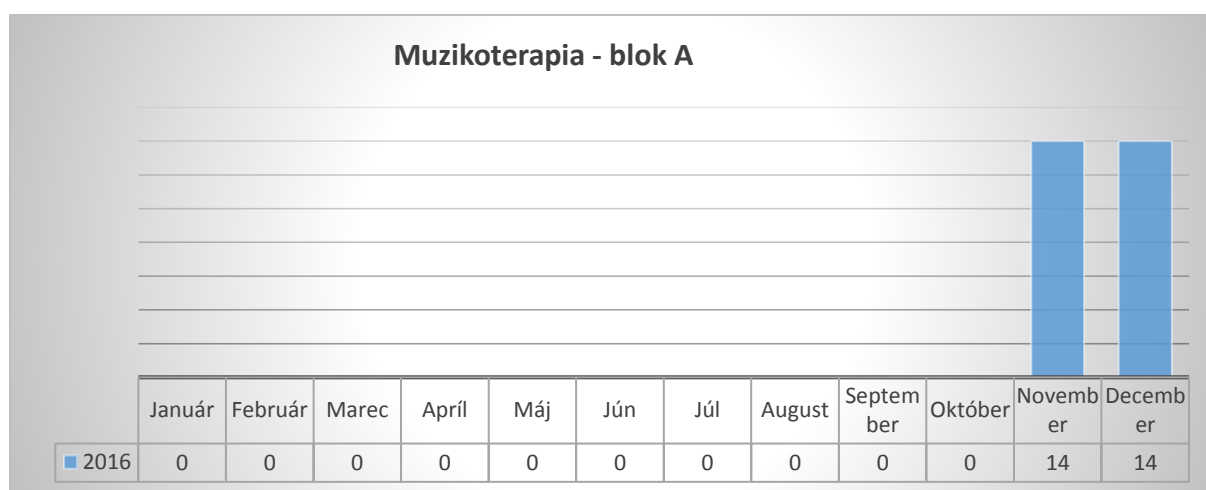

Porovnanie účasti prijímateľov sociálnych služieb na terapiách v bloku A a bloku B

Graf č.11 Priemerná účasť prijímateľov sociálnych služieb na terapii za daný mesiac v roku 2016

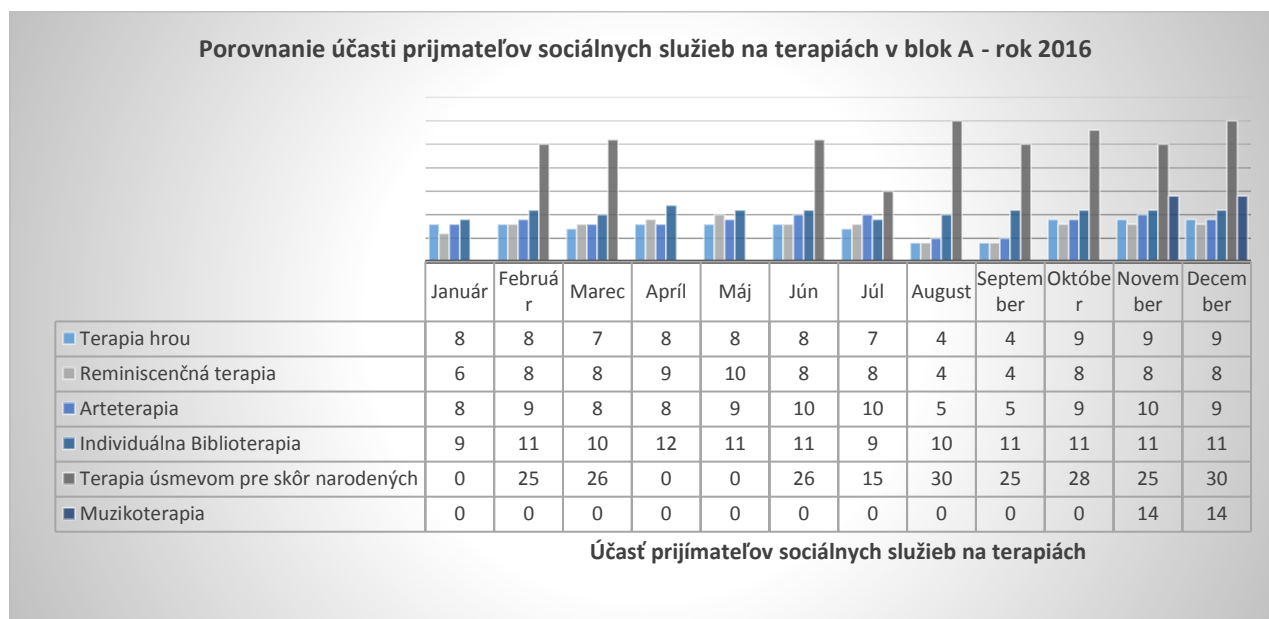

Graf č.12 Priemerná účasť prijímateľov sociálnych služieb na terapii za daný mesiac v roku 2016

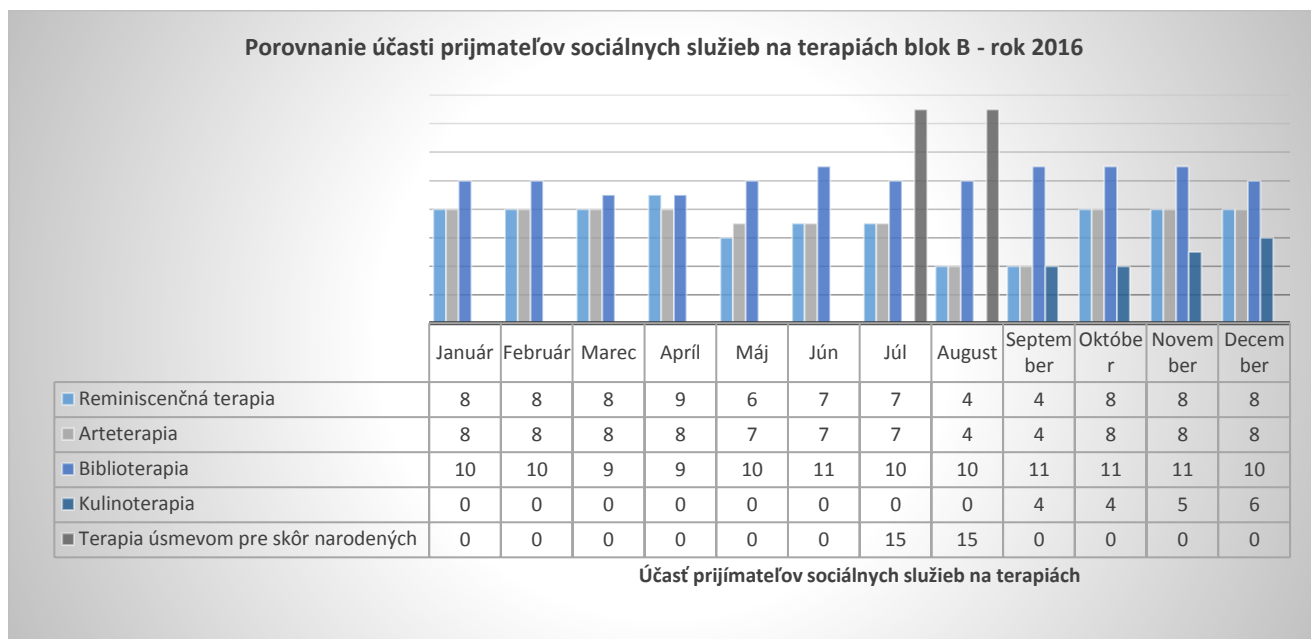

Projekty realizované v roku 2016

Počas celého roka 2016 sme sa zapájali do grantových programov, s následným vypracovaním projektov – aktivít, zameraných na skvalitnenie poskytovaných služieb pre PSS.

V priebehu roka 2016 sme podali 8 projektov. V 4 prípadoch sme boli úspešní a 4 projekty nám neboli schválené. Finančné prostriedky boli použité na aktivity s prijímateľmi sociálnej služby.

Neschválené projekty

V apríli a v septembri 2016 boli prostredníctvom nadácie Slovenskej sporiteľne podané 2 projekty. V mesiaci jún bol podaný projekt „Oddychovo-relaxačný altánok“, ktorý nebol schválený. V mesiaci september bol zaslaný projekt „Relaxačná miestnosť - jeseň života“, ktorého cieľom bolo vytvoriť terapeuticko-relaxačnú miestnosť pre PSS.

Tretí neschválený projekt bol podaný prostredníctvom Nadácie Poštovej banky po názvom „Petang – hra pre pozitívne lenivých“. Cieľom bolo vybudovať petangové ihrisko pre všetky generácie.

Schválené projekty

Projekt „Multifunkčnej miestnosti“ bol podaný na konci roka 2016 prostredníctvom výzvy MPSVaR o poskytnutie dotácie na podporu rozvoja sociálnych služieb. Cieľom predkladaného projektu bolo dovybavenie miestnosti, v ktorej by PSS dostali možnosť uvoľniť sa a realizovať sa pri ergoterapii – pracovnej terapii. Projekt multifunkčnej miestnosti bol schválený začiatkom mája 2017 a bude realizovaný v priebehu celého roka 2017.

NADÁCIA SPP – grantový program OPORA, dňa 25. 5. 2016 podporila projekt vo výške 690.00 € zameraný na podporu tvorby a realizácie individuálnych plánov rozvoja osobnosti a to nákupom relaxačného kresla.



NADÁCIA TESCO - program „Vy rozhodujete, my pomáhame.“ dňa 24. 6. 2016 podporila realizáciu „Zdravotno-relaxačného prístrešku pre seniorov“ poskytnutím finančného grantu vo výške 1.300 €.



NADÁCIA ORANGE - grantový program „DARUJTE VIANOCE 2016“. Tretí projekt „Kúzelné Vianoce“, sme mohli zrealizovať vďaka Nadácii Orange a www.dakujeme.sk. Daným projektom sme získali sumu 200,00 €. Za hotovosť získanú z projektu sme zakúpili materiál na tvorenie vianočných pohľadníc a ozdôb a potraviny na vianočné pečenie.



REALIZOVANÉ TERAPIE PRE PRIJÍMATEĽOV SOCIÁLNYCH SLUŽIEB V ROKU 2016

JANUÁR

20. 1. 2016 - Terapia hrou „Aj v starobe sa radi hráme“ v A bloku – cieľom terapie je rozvíjať jemnú motoriku, vnímania a uvoľňovania napätia.

FEBRUÁR

01. 02. 2016 - Fašiangové zvyky - v rámci spolupráce s Komunitným centrom Bziny, vystúpili deti, ktoré zaspievali a zarecitovali básničky k fašiangom.

- 10. 02. 2016** - V A bloku sa konala pravidelná arteterapia s názvom „Kreslenie nás baví“.
- 12. 02. 2016** - V rámci biblioterapie v B bloku v terapeutickej miestnosti sa konala prednáška o vôňach, ako pôsobia na človeka.
- 16. 02. 2016** - V tvorivej dielni v B bloku vyrábali PSS Valentínske srdiečka.
- 23. 02. 2016** - Klauni z Občianskeho združenia Červený nos Clowndoctors.
- 25. 02. 2016** - Posedenie v jedálni v B bloku, kde sa PSS vrátili do minulých dôb púšťaním gramofónu a platní z 50 – 80 rokov.

MAREC

- 01. 03. 2016** - Beseda o ľudských – volebných právach a parlamentných voľbách s malým vedomostným kvízom.
- 02. 03. 2016** - Reminiscenčné – spomienkové hry zamerané na povolania v A blok.
- 18. 03. 2016** - Tvorenie veľkonočných pozdravov - aktivita v tvorivom ateliéri B blok.
- 24. 03. 2016** - 1. ročník holandského biliardu pre zariadenia sociálnych služieb v zriaďovateľskej pôsobnosti Žilinského samosprávneho kraja, organizovaný naším zariadením.
- 29. 03. 2016** - klauni z Občianskeho združenia Červený nos Clowndoctors.

APRÍL

- 18. 04. 2016** - spolupráca s konzultačným a informačným centrom EDUKOS – 1. stretnutie počítačového vzdelávacieho kurzu pre PSS.
- 20. 04. 2016** - Arteterapia v A bloku – maľovanie mandaly.
- 20. 04. 2016** - ZPS a DSS – pracovisko Poradenského centra v Dolnom Kubíne, uskutočnilo s Okresným riaditeľstvom policajného zboru DK pre žiakov 9. ročníka ZŠ J. Matúšku DK besedu na tému „Spoločne proti domácemu násiliu“.
- 21. 04. 2016** - Deň Zeme – jarná brigáda okolia zariadenia s PSS z A a B bloku.
- 26. 04. 2016** - pravidelná mesačná návšteva klaunov z OZ Červený nos Clowndoctors.

MÁJ

- 20. 05. 2016** - 4. ročník v krajskom turnaji v klasickej a integrovanej BOCCI v Ružomberku, ktoré organizovalo CSS Likava. Naše zariadenie reprezentovali 2 PSS.
- 24. 05. 2016** - 6. ročník krajského kola súťaže „Biblická olympiáda“, ktorú každoročne organizuje CSS TAU Turie. Naše zariadenie reprezentovali 3 PSS.
- 30. 05. 2016** - Prednáška PhDr. Vlkolinského „O eliminácii násilia, strachu a nevhodného zaobchádzania u seniorov „

JÚN

- 09. 06. 2016** - Účasť na regionálnej súťaži v hre „Senior nehnevaj sa, ktorú organizovalo CSS ANIMA v Lipt. Mikuláši. Naše zariadenie reprezentovali 3 PSS.
- 22. 06. 2016** - 4. ročník tanečnej súťaže „Senior Let'dance“, ktorú organizovalo CSS STUDIENKA Novot'. Naše zariadenie si pripravilo tanec na slovenskú nôtu v tónoch J. K. Veselého „Jaj Zuzka, Zuzička“.
- 28. 06. 2016** - pravidelná mesačná návšteva klaunov z OZ Červený nos Clowndoctors.
- 30. 06. 2016** - v rámci projektu OPORA 2016 – Nadácia SPP sme PSS Alfonza S. oboznámili s možnosťami používania polohovania relaxačného kresla pri relaxovaní na jeho izbe.

JÚL

- 07. 07. 2016** - 2. ročník stolnotenisového turnaja, ktorý organizoval DSS a ZPS Zakamenné. Naše zariadenie reprezentovali 2 PSS.
- 14. 07. 2016** - Arteterapia v A bloku - Letné tvorenie s temperovými farbami.
- 19. 07. 2016** - pravidelná mesačná návšteva klaunov z OZ Červený nos Clowndoctors.
- 26. 07. 2016** - Stretnutie seniorov z bloku B s mladými študentmi z českej republiky, Španielska a Slovenska. Študenti si pripravili hudobný program tradičných španielskych piesní a spestrili program kartovými trikmi a kúskami.
- 27. 07. 2016** - Biblioterapia - relaxácia pri čítaní a predčítavaní v rámci projektu OPORA 2016– Nadácia SPP

28. 07. 2016 - Kultúrno spoločenské vystúpenie detí z Komunitného centra EDUKOS Dolný Kubín, deti si pripravili zaujímavý program básni, krátke, moderný tanec a rómske ľúbostné piesne.

AUGUST

02. 08. 2016 - Hudobné vystúpenie detí na flaute - koncert pre seniorov pre Blok A a B.
09. 08. 2016 - pravidelná mesačná návšteva klaunov z OZ Červený nos Clowndoctors.
12. 08. 2016 - oddychová relaxácia v rámci projektu OPORA 2016 – Nadácia SPP, ktorá bola realizovaná za pomoci meditačnej hudby od Ladislava Chudíka „Cesta k uvoľneniu“.
30. 08. 2016 - pravidelná mesačná návšteva klaunov z OZ Červený nos Clowndoctors.

SEPTEMBER

14. 09. 2016 - Kulinoterapia - prvé posedenie v tvorivej miestnosti pri vyprášaných chlebičkoch, ktoré si svojpomocne pripravili.
27. 09. 2016 - pravidelná mesačná návšteva klaunov z OZ Červený nos Clowndoctors.
30. 09. 2016 - Kultúrno spoločenské vystúpenie detí z Komunitného centra EDUKOS Dolný Kubín, deti si pre PSS pripravili hudobné vystúpenie rómskych piesní, rôzne hry zamerané na pamäť a kreativitu.

OKTÓBER

05. 10. 2016 - Terapia Hrou v A bloku – „Aj v starobe sa radi hráme“.
11. 10. 2016 - Jesenné tvorenie v bloku B – dekorácie z okrasných tekvičiek.
12. 10. 2016 - „Domov domovu“ – podujatie organizovalo CSS Orava, ktorého sa zúčastnilo 15 zariadení Žilinského samosprávneho kraja. Každé zariadenie prezentovalo svoju tvorbu. Naše zariadenie reprezentovali 2 PSS.
21. 10. 2016 - Tvorivá dielňa v bloku B - venček z jesenného listia.
26. 10. 2016 - Pravidelná mesačná návšteva klaunov z OZ Červený nos Clowndoctors.
26. 10. 2016 - Kulinárske popoludnie „Praženicová párty“, PSS si svojpomocne pripravili praženicu z domácich vajčiek na masle.

NOVEMBER

07. 11. 2016 - „O čom rozprávali ceruzky“ - grafomotirické cvičenia a rozvíjanie kresby u PSS v A bloku.
18. 11. 2016 - Tvorivé dielňa v bloku B - Originálne vianočné čiapočky z priadze.
24. 11. 2016 – Tvorivá dielňa v bloku B – čarovné srdiečka zo slaného cesta
29. 11. 2016 - Pravidelná mesačná návšteva klaunov z OZ Červený nos Clowndoctors.
30. 11. 2016 - Muzikoterapia v bloku A - zamerali sme sa na hudbu z ich detstva a pomocou rytmu s perkusiami sme ich vtiahli do sveta hudby.

DECEMBER

01. 12. 2016 - 2. ročník Mikulášskeho stolnotenisového turnaja, ktorý usporiadalo Centrum sociálnych služieb Orava Tvrdošín v zriaďovateľskej pôsobnosti Žilinského samosprávneho kraja. Naše zariadenie reprezentovali 2 PSS.
06. 12. 2016 - Tvorivá dielňa v bloku B - Zdobenie prírodného vianočného stromčeka v rámci projektu Nadácie Orange – Darujte Vianoce 2016.
07. 12. 2016 - Tvorivá dielňa v bloku B - Tvoríme vianočné ozdoby z kukuričného cesta v rámci projektu Nadácie Orange – Darujte Vianoce 2016.
09. 12. 2016 - Tvorivá dielňa v bloku B – „Vianoce s príchut'ou perníka“ – pečenie perníkov v rámci projektu Nadácie Orange – Darujte Vianoce 2016“.
16. 12. 2016 - Tvorivá dielňa v bloku B - „Keď kreativita nemá hraníc“ výroba vianočných pohľadníc v rámci projektu Nadácie Orange – Darujte Vianoce 2016“.
21. 12. 2016 - Muzikoterapia v bloku A – „Vianočná čarovná píšťalka“ - s PSS sme sa zamerali na tradičné vianočné piesne, ktoré sú pre nich známe z ich mladosti.
27. 12. 2016 - Pravidelná mesačná návšteva klaunov z OZ Červený nos Clowndoctors.
27. 12. 2016 - Vianočná besiedka detí z Komunitného centra Bziny pod vedením doc. PhDr. Daniely Bachyncovej Giertliovej, PhD. v spoločenskej miestnosti v bloku A.

Záverom môžeme skonštatovať, že zrealizovanými terapeutickými aktivitami prispievame k zefektívneniu práce s prijímateľmi sociálnej služby (ďalej len PSS) v ZPS a DSS Dolný Kubín. Cieľom ZPS a DSS Dolný Kubín je umožniť PSS žiť plnohodnotný, sociálne aktívny život, kde rešpektujeme a naplňame individuálne požiadavky klienta. Poskytujeme rôzne škály terapií, ktoré sú zamerané najmä na liečbu a minimalizovanie ťažkostí a porúch v oblasti psychiatrických a emočných, telesných resp. adaptačných a motoricko – pohybových.

Uvedomujeme si, aké dôležité a zodpovedné je postavenie úlohy sociálneho pracovníka a sociálneho terapeuta v takomto type zariadenia a preto je dôležité neustále zdokonaľovanie a vzdelávanie sa v tejto oblasti. V roku 2016 sa pracovníci poradenského a sociálneho úseku zúčastnili ergoterapeutického a arteterapeutického výcviku so získaním certifikátu na uvedené terapeutické činnosti. Spolupráca s ďalšími neziskovými organizáciami a dobrovoľníkmi napomáha uplatňovaniu praktickej sociálnej práce a skvalitňovaniu života PSS. Prostredníctvom predkladania a následnej implementácie projektov sociálnymi terapeutmi v spolupráci s tretím sektorom budeme utvárať podmienky pre vyplnenie voľného času, odstránenie nečinnosti, pocitu menejcennosti a neužitočnosti PSS. V zariadení využívame služby dobrovoľníkov, ktorí sa vo svojom voľnom čase venujú PSS návštevou na izbách, spojených s biblioterapiou, komunikáciou, či vychádzkami v areály zariadenia.

ZDRAVOTNÝ ÚSEK

Poskytovanie opatrovateľskej starostlivosti v Zariadení pre seniorov a domove sociálnych služieb Dolný Kubín bolo organizované v duchu dodržiavania stanovených cieľov:

- zvýšenie kvality poskytovaných služieb pri uspokojovaní bio – psycho – sociálnych a spirituálnych potrieb PSS zariadenia,
- podpora a udržiavanie najvyššej možnej úrovne sebaopatery u PSS

Na základe daných cieľov sme sa snažili o dosiahnutie ideálnej súhry medzi individualitou klienta a morálno – etickým prístupom zo strany ošetrovateľského a opatrovateľského personálu, s čo najlepšie využitým materiálo – technickým vybavením zariadenia.

Poskytovanie zdravotnej, ošetrovateľskej a opatrovateľskej starostlivosti v ZPS a DSS

Poskytovanie zdravotnej starostlivosti je zabezpečené cestou praktického lekára pre dospelých MUDr. E. Bielikom. Návštevy praktického lekára sú zabezpečené minimálne 1 x týždenne, podľa dohodnutých ordinačných hodín priamo v zariadení. Lieky a zdravotné pomôcky predpisuje lekár 1 x mesačne, PSS vedeným v obvode.

Poskytovanie odbornej psychiatrickej a neurologickej starostlivosti je zabezpečované lekárkou, psychiatrickou a neurologičkou - ich návštevami a vyšetrením v zariadení 1 x za dva mesiace. Ostatná odborná zdravotná starostlivosť sa zabezpečuje prostredníctvom konziliárnych vyšetrení, resp. hospitalizácie v odborných zdravotníckych zariadeniach.

Odborné lekárske vyšetrenia zabezpečuje hlavná sestra zariadenia priamo v príslušných ambulanciách, alebo návštevou odborníka pri lôžku.

V roku 2016 na zdravotnom úseku pracovalo v priemere 50 zamestnancov, z toho 41 zamestnancov v priamom kontakte s klientom.

Tabuľka č.1 Skladba personálu na zdravotnom úseku v roku 2016

Úsek	Počet zamestnancov
Vedúci pracovník	1
A 1.-2. poschodie	12
A 3.-4. poschodie	16
B	9

RHB	3
PÚ	9

Graf č. 1 Skladba personálu na zdravotnom úseku v r. 2016

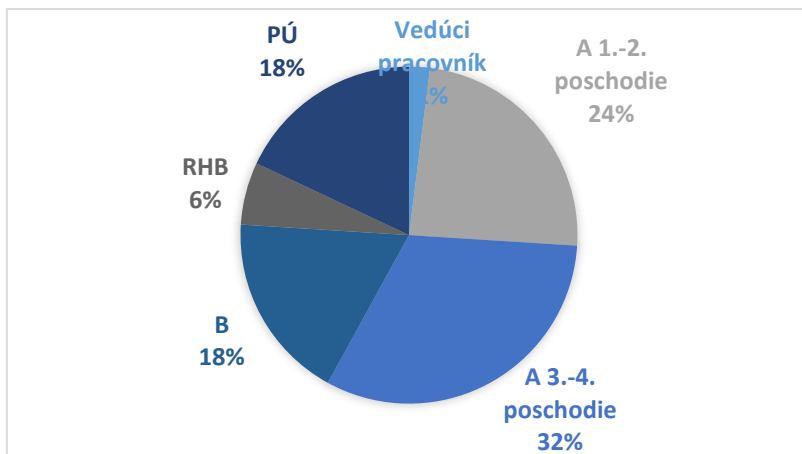

Keďže Zariadenie pre seniorov a domov sociálnych služieb Dolný Kubín nie je poskytovateľom ošetrovateľskej starostlivosti, výkon odborných ošetrovateľských zásahov bol zabezpečený v spolupráci so sestrou ADOS-u, ktorá navštevuje zariadenie v pravidelných návštevách 3x do týždňa (preväzy rán a dekubitov, výmena permanentných katétrov...) ako aj mimoriadnych návštevách, napr. pri potrebe infúznej liečby u klienta.

Naše zariadenie spolupracuje so Strednou zdravotníckou školou v Dolnom Kubíne, ako aj Slovenským červeným krížom, kde tvorí výučbovú základňu pre praktickú časť vzdelávacieho procesu pre odbor zdravotnícky asistent a 220 hodinový kurz opatrovateliek.

V rámci spolupráce s Úradom práce sociálnych vecí a rodiny v Dolnom Kubíne sa v rámci dobrovoľníckych projektov v roku 2016 zapojilo 9 účastníkov, ktorí v spolupráci s erudovaným personálom zabezpečovali opatrovateľskú starostlivosť o klientov zariadenia.

V roku 2016 zariadenie zaznamenalo zvýšenú fluktuáciu zdravotných sestier, ktoré odchádzali zo zariadenia najmä kvôli nedostatočnému finančnému ohodnoteniu, ako aj záujmu poskytovať ošetrovateľskú starostlivosť v nemocničnom prostredí.

Aj napriek aktívnemu vyhľadávaniu zamestnancov sa nepodarilo pracovné miesta obsadiť erudovaným ošetrovateľským personálom a namiesto sestier bol prijímaný len obslužný personál – opatrovatelky.

Tabuľka č.2 Porovnanie skladby personálu v rokoch 2015 a 2016

Pozícia	Počet v r. 2015	Počet v r. 2016
Hlavná sestra	1	1
Sestra	17	9
Zdravotnícky asistent	8	10
Sanitár	2	1
Opatrovateľka	14	18
RHB pracovník	2	3

Graf č. 2 Porovnanie skladby personálu v rokoch 2015 a 2016

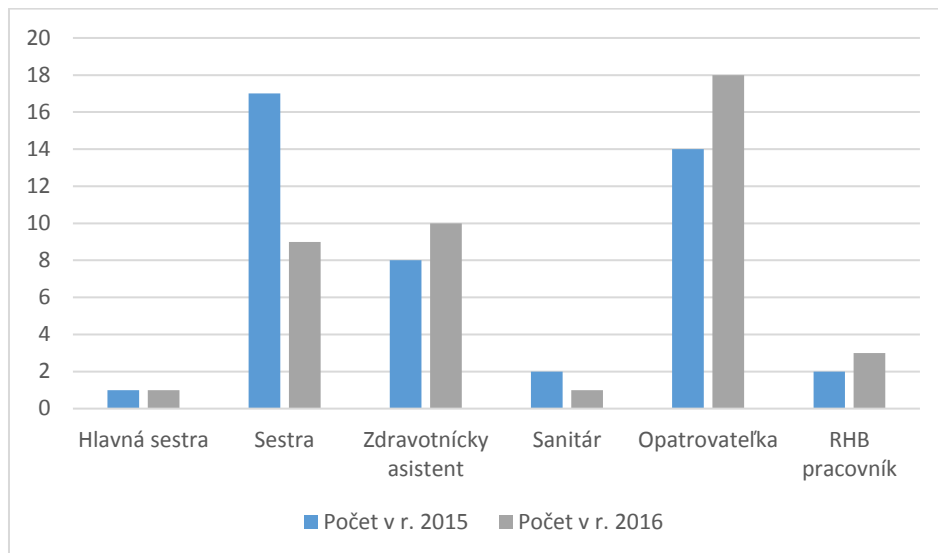

Charakteristika PSS

Ku dňu 31.12. 2016 bolo v zariadení vedených 103 PSS, ktorým sa poskytovala opatrovateľská služba a zabezpečovalo poskytovanie ošetrovateľskej starostlivosti v rámci ich individuálnych potrieb.

Tabuľka č.3 Charakteristika klientov z hľadiska diagnostického záveru

Diagnostický záver	Počet klientov	Percentuálny výskyt / % /
Psychiatrické dg. (F20 – F90)	57	55,33
Demencia, organický psychosyndróm	51	49,51
Alzheimerova choroba	15	14,56
Parkinsonova choroba	4	3,88
Zmyslové postihnutie	37	35,92
Polymorbidné ochorenie	100	97,08
DM	23	22,33
PEG	2	1,94
Agresívni	9	8,74
Dezorientovaní	47	45,63
Imobilita	54	52,43
Inkontinencia	65	63,10

Graf č.3 Charakteristika klientov z hľadiska diagnostického záveru

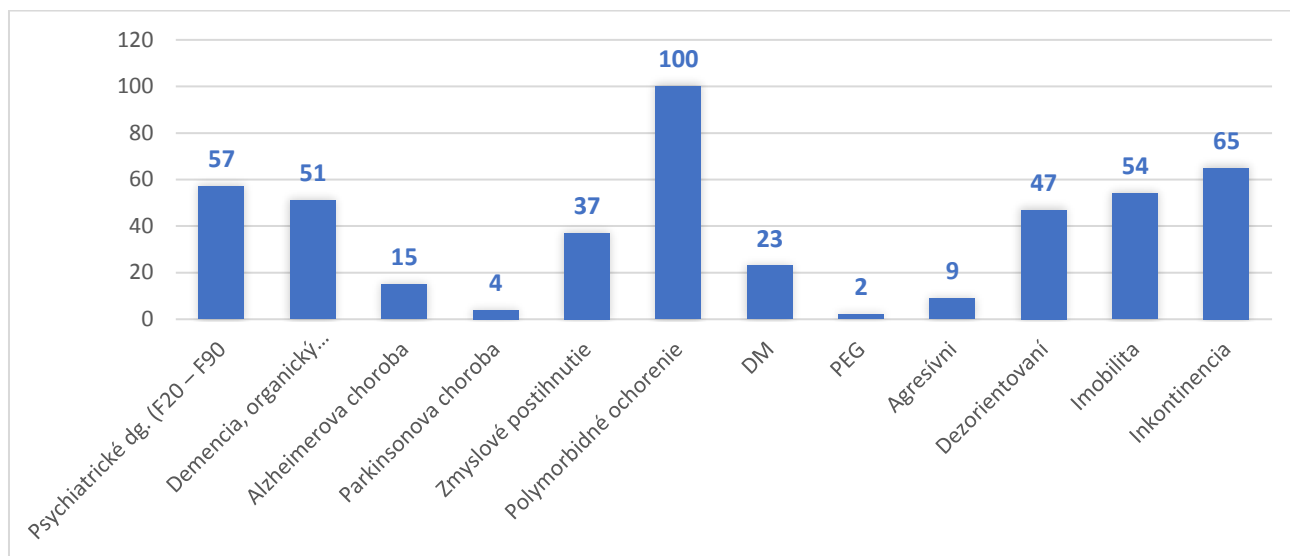

Vzhľadom na rozmanitosť diagnóz, vyskytujúcich sa u PSS, sa odvíja aj potreba poskytovania opatrovateľskej starostlivosti. Nakoľko sa personál snaží uspokojovať základné bio – psycho – sociálne a spirituálne potreby PSS, medzi najfrekvencovanejšie výkony patrí:

- podávanie liekov: príprava a podávanie liekov per os, príprava a aplikácia masť, krémov a gélov na kožu a aplikácia masť a kvapiek do telových dutín, činnosť sa vykonáva pre 100 PSS zariadenia,
- kŕmenie a zabezpečenie pitného režimu: z hľadiska zníženej sebestačnosti PSS je potrebné zabezpečenie vhodného pitného režimu v pravidelných intervaloch, aby sa tak predišlo vzniku dehydratácie, ktorá je u seniorov veľmi častou z dôvodu vymiznutia pocitu smädu. Rozvoz stravy bol vykonávaný pre 53 PSS a z toho bolo dokrmovaných a plne kŕmených 46 PSS, z toho dvaja PSS so zavedeným PEG. V roku 2016 bol dokúpený servírovací vozík využívaný v bloku „A“ na 3.- 4. poschodí pre rozvoz stravy na izby PSS.
- preväzy: preväzovanie rán a dekubitov prebieha v súčinnosti so sestrou ADOS-u, avšak počas jej neprítomnosti sú za preväzy rán zodpovedné službukonajúce sestry. Vďaka zodpovednému prístupu sestier a využívaniu najmodernejších preväzových materiálov sa nám podarilo vyliečiť 97% dekubitov, ktoré PSS nadobudli počas hospitalizácie v nemocnici,
- polohovanie: vykonáva odborný a obslužný personál v pravidelných intervaloch u plne imobilných PSS. Vďaka pravidelnému polohovaniu sa v zariadení darí predchádzať vzniku preležanín a úspešne prebieha liečba dekubitov u PSS, ktorí prichádzajú do zariadenia s porušenou integritou kože, podkožia a hlbších štruktúr. V roku 2016 zariadenie dokúpilo moderné polohovacie pomôcky, ktoré napomáhajú pri polohovaní na lôžku, ale aj v kreslách pri vysádzaní PSS. V roku 2016 bolo na izby klientov pridelených 5 evakuačných podložiek a zdravotný personál bol preškolený na ich používanie v prípade ohrozenia zdravia a života PSS.
- hygienická starostlivosť: je neodmysliteľnou súčasťou poskytovania základnej starostlivosti o PSS. Patrí do nej vykonávanie ranej a večernej toalety, celkový kúpeľ PSS, ale aj strihanie nechťov na rukách, či holenie PSS, starostlivosť o osobnú a posteľnú bielizeň. Služby pracovne využívajú všetci PSS. V roku 2016 boli na dvojlôžkové izby PSS v bloku A a do kúpeľne na 3. poschodí nainštalované teleskopické zásteny, ktoré slúžia na ochranu intimity klientov počas poskytovania hygienickej starostlivosti na izbe, najmä u imobilných alebo čiastočne imobilných PSS.
- prebaľovanie: na pomoc pri používaní bolo odkázaných 60 PSS, z ktorých 58 trpelo inkontinenciou III. stupňa. V roku 2016 zariadenie prešlo optimalizáciou používania jednorazových inko pomôcok, kedy sa PSS priamo na mieru vybrala správna inko pomôcka. Vďaka takémuto nastaveniu sme

zabezpečili PSS dostatočné množstvo pomôcok na deň a tak príbuzní pomôcky nedokupujú. Poobedné prebaľovanie PSS prebieha podľa potreby,

- doprovod na vyšetrenia: podľa stupňa odkázanosti využilo doprovod zdravotného personálu 88 PSS nášho zariadenia. Aj napriek ústretovosti a dobrej spolupráce s odbornými ambulanciami najväčším problémom pri doprovoze je čas strávený čakaním na sanitku,
- doprovod do kaplnky: pravidelných návštev kaplnky sa zúčastňovalo 10 čiastočne mobilných PSS, ktorí boli na obrady vedení službukonajúcim zdravotným personálom. Takto sme u čiastočne imobilných PSS zabezpečili uspokojenie spirituálnych potrieb a taktiež sociálny kontakt s ostatnými PSS.

Harmonogram vykonávaných činností v roku 2016 približuje tabuľka č. 4, pre jednoduchšie znázornenie graf č.4

Tabuľka č. 4 Prehľad vykonávaných základných činností

Činnosti	Počet PSS
Podávanie liekov	100
Kŕmenie	46
Pitný režim	73
Preväzy	10
Polohovanie	14
Hygienická starostlivosť	93
Prebaľovanie	60
Starostlivosť o bielizeň	100
Doprovod na vyšetrenia	88
Doprovod do kaplnky	10

Graf č. 4 Prehľad vykonávaných základných činností

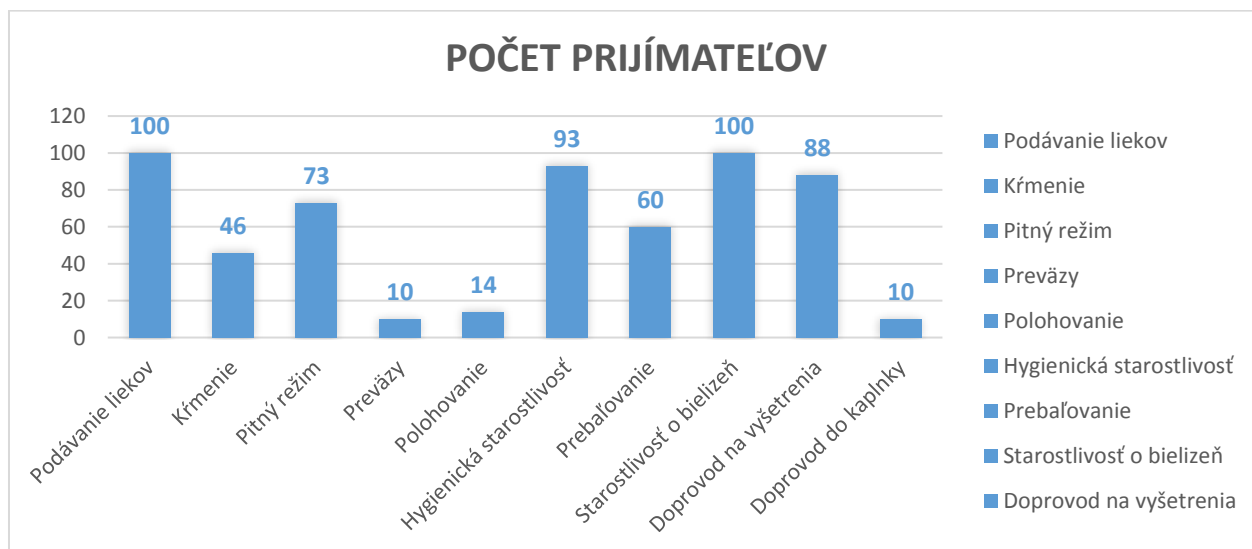

Fyzioterapia

V našom zariadení si uvedomujeme, že je priam nutné PSS udržiavať v čo najvyššej možnej miere sebaopatery a zároveň pri najvyššej možnej miere orientácie v čase, priestore ako aj svojej osobe. V roku 2016 na úseku rehabilitácie pracovali 3 pracovníčky. Jedna pracovala s klientmi v bloku B a dve pracovníčky v bloku A. Vyplývajú z týchto skutočností u PSS podľa rozpisu prebiehali individuálne, ale aj skupinové cvičenia, zamerané na nácvik chôdze, vykonávanie bežných denných aktivít, ale aj posilňovanie a spevňovanie svalstva u PSS s protézami dolných končatín. V stredu a piatky prebiehali pamäťové cvičenia pre PSS pod vedením fyzioterapeutky. Pamäťové cvičenia boli zamerané na nácvik jemnej motoriky (napr. nácvik podpisu, vyfarbovanie tematických obrázkov), ale aj na riešenie jednoduchých krížoviek, prešmyčiek a slovných hračiek. Pamäťové cvičenia sú u klientov veľmi obľúbené a ich výtvary bývajú vystavené na nástenkách jednotlivých úsekov.

Vzdelávanie zdravotníckych pracovníkov

Neodmysliteľnou súčasťou poskytovania kvalitnej starostlivosti o PSS je neustále osvojovanie si nových vedomostí a zručností. Na základe zákona o poskytovateľoch zdravotnej starostlivosti č. 578/2004 Z.z. V znení neskorších predpisov je celoživotné vzdelávanie povinnosťou každého zdravotníckeho pracovníka. Môže ju naplniť špecializačným štúdiom alebo certifikačnou prípravou v akreditovanej inštitúcii, ale najmä napĺňaním jednotlivých zložiek sústavného vzdelávania.

Aby sme zabezpečili naplnenie tejto požiadavky zákona, priamo v zariadení boli vedené semináre miestnej úrovne zamerané na starostlivosť o PSS s najčastejšími sa vyskytujúcimi ošetrovateľskými problémami u geriatrického PSS.

Keďže zariadenie prešlo optimalizáciou inkontinenčných pomôcok, v spolupráci s firmou Hartman Ricco bol v zariadení poriadaný odborný seminár, ktorého cieľom bolo naučiť personál správnu manipuláciu s jednorazovými inko pomôckami, ako aj s ochrannými pomôckami – ako prevencia zaparenín a preležanín.

V roku 2016 sa 5 pracovníkov zdravotníckeho úseku zúčastnilo školenia na zavádzanie informačného programu Cygnus do praxe, vďaka ktorému sa lepšie dopĺňa databáza informácií o stave PSS.

Nakoľko sa zariadenie v novembri 2016 zúčastnilo výskumného projektu RÚVZ so sídlom v Dolnom Kubíne, po dobrej spolupráci, bol celý personál poskytujúci starostlivosť zaškolený ohľadom problematiky hygieny rúk, kedy sa ambulancie všetkých troch úsekov vybavili obrázkovým manuálom a pumpovým dezinfekčným roztokom.

V septembri - októbri 2016 zdravotnícky personál zariadenia absolvoval školenie BOZP a PO s bezpečnostným technikom a preškolil sa v poskytovaní laickej prvej pomoci pod vedením lektora SČK MUDr. Evy Majchrákovéj.

6. Financovanie sociálnych služieb

Ekonomické ukazovatele poskytovanie sociálnych služieb

Prehľad výdavkov podľa zdrojov

ZPS a DSS Dolný Kubín, M. Hattalu 2161, 026 01 Dolný Kubín bol v roku 2016 pridelený rozpočet, ktorý schválilo zastupiteľstvo Žilinského samosprávneho kraja v súlade so zákonom NR SR v zmysle § 12 zákona 583/2004 Z. z. o rozpočtových pravidlách územnej správy v z .n. p. dňa 21. novembra 2015.

Rozpočet v roku 2016 bol upravovaný viac krát, úpravy schvaľovalo zastupiteľstvo ŽSK. V rozpočtovom opatrení z 27. júna 2016 na základe schválenia 2. úpravy rozpočtu zastupiteľstvom boli

pridelené kapitálové výdavky 70 000,00 EUR určené na hydraulické vyrovnanie systému ÚK, 3. úprava zo dňa 19. septembra 2016 upravovala mzdy, platy, odvody do poisťovní a kapitálové výdavky (dofinancovanie dopravného prostriedku), preklasifikovanie bežného transferu na mzdy, platy a odvody do poisťovní, 4. úprava zo dňa 21.11.2016 bola úprava príjmov preplatok zo zdravotných poisťovní a vo výdavkovej časti navýšenie plátov a miezd, odvody do poisťovní a kapitálové výdavky dofinancovanie hydraulického vyrovnanie systému ÚK, v ďalšom opatrení rozpočtu zastupiteľstvom ŽSK z decembra 2016 bol upravený rozpočet o platy a mzdy – odmeny z odchodného pre zamestnancov .

VÝDAVKY – kód zdroja 41,46, 72A, 72H, 72F za rok 2016

Katégorieia	Názov	Schválený rozpočet	Upravený rozpočet	Čerpanie	Čerpanie v %
610	Mzdy, platy...	449 223	472 240	476 039,36	100,80
620	Poistné a príspevok...	168 067	174 849	175 649,00	100,46
630	Tovary a služby	339 500	339 500	360 855,61	106,29
640	Transféry	7 670	4 061	4 061,00	100,00
700	Kapitálové výdavky	23 000	125 980	110 529,89	87,74
Z toho					
631	Cestovné náhrady			807,00	
632	Energie, voda a komunik.			111 010,90	
633	Materiál			35 983,94	
634	Dopravné			16 407,56	
635	Rutiná a štand. Údržba			39 062,64	
637	Služby			155 260,78	
	CELKOM	987 460	1 116 630	1 127 134,86	
Z toho financovanie zo zdrojov					
41	Vlastné zdroje VUC	551 316	520 187	520 187	
41	Vlastné zdroje VUC kapitálové	23 000	125 980	109 233,89	
46		413 144	420 482	420 482	
72A				584,97	
72C KV				1 296,00	
72C				894,00	
72E				863,88	
72H				4 537,88	
72F				19 074,24	

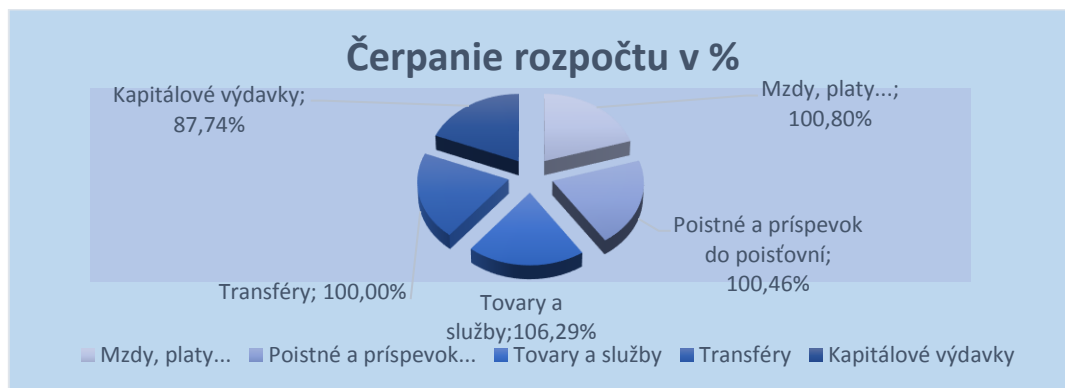

Použitie mimorozpočtových prostriedkov za rok 2016

Ekonomická klasifikácia a členenie výdavkov	Čerpanie mimorozpočtových prostriedkov
Sponzorské prostriedky z toho:	
Bežné výdavky z darov:	584,97€
Bežné výdavky z grantov:	894,00€
Kapitálové výdavky z grantov:	1.296,00€
Zvýšenie limitu rozpočtu o stravné z toho:	
610 – mzdy a platy	3 798,56€
620 – odvody do ZP a SP	800,00€
630 – bežné výdavky	14 474,88€
Projekt – ÚPSVaR par. 52a/2015, 2016	
630 – bežné výdavky	4 537,88€

V roku 2016 ZPS a DSS Dolný Kubín získal mimorozpočtové sponzorské finančné prostriedky a vecné dary:

Finančné dary..... 8 .034,91€

Vecné dary 2 .790,05€

Organizácia hospodárila s pridelenými finančnými prostriedkami, tak aby prioritne boli pokryté náklady na energie, stravovanie prijímateľov sociálnych služieb. Ostatné finančné prostriedky boli použité na režijné náklady ako čistiace, hygienické prostriedky, pracovnú obuv, odev, bežnú údržbu a pod. Spotrebný materiál organizácia dokupuje a tým šetrí rozpočet, aj z projektov z ÚPSVR Dolný Kubín. V roku 2015 organizácia dostala na jedného dobrovoľníka 79,40€ a za rok 2016 organizácia dostala na jedného dobrovoľníka 81,29 € mesačne. Na projektoch sa v roku 2016 vystriedalo spolu 20 dobrovoľníkov. Posledný projekt začal od 1.12.2016 a končí 31.05.2017. ZPS a DSS Dolný Kubín použila pridelené finančné prostriedky najmä na vybavenie izieb klientov zástenami v hodnote 5.354,70€, opravila sa vo výdajni jedla elektroinštalácia, ktorá už nevyhovovala. V mesiaci júl 2015 sa znefunkčil signalizačný systém klient – sestra, ktorý slúžil od roku 1992. Keďže bol už morálne opotrebovaný, nie sú náhradné diely, požiadali sme ŽSK o navýšenie rozpočtu na opravu dorozumievacieho systému sestra – klient pre dve poschodia a prepojenie s budovou bloku „B“. ŽSK v roku 2015 nám vyšiel v ústrety s čiastkou 19.622,00€ ostatné finančné prostriedky sme ušetrili z energií čím sme čiastočne opravili signalizačné zariadenie a v roku 2016 sme dostali od ŽSK na dokončenie 19.000,00 a ostatné sme dofinancovali z ušetreného v čiastke 10.980,00 €. Na celú opravu dorozumievacieho systému sestra – klient sme investovali 58.561,58€. Znížený rozpočet oproti minulým rokom nám nedovolil uskutočniť plány hlavne v časti údržby budov a to najmä úpravu - rekonštrukciu výťahu s nosnosťou 500 kg na systém s automatickým otváraním dverí v bloku B, vymeniť rozvody TÚV (poruchové). Veľmi by nám pomohlo aj zateplenie budovy a rekonštrukcia striech na oboch budovách z dôvodu zatekania pri privalových dažďoch.

Projekty realizované v roku 2016 v spolupráci s ÚPSVaR Dolný Kubín

Aktivačná činnosť formou dobrovoľníckej služby.

Číslo dohody:

Č. 23/§52a/2015 – od 01.12.2015 – 31.05.2016

do tohto projektu boli zapojení 7 UoZ / uchádzači o zamestnanie/ na 4 hodiny denne, z toho ako opatrovatelky 2 pracovníci, vrátnik-informátor 2 pracovníci a 3 sociálni pracovníci. Spolu počas trvania projektu odpracovali 3064 hodín. Príspevok na jedného UoZ bol mesačne 79,40 €.

Poskytnutý finančný príspevok na oprávnené výdavky spolu: 1 752,19 €.

Č. 16/20/52A/32 – od 01.06.2016 – 30.11.2016

do tohto projektu boli zapojení 8 UoZ / uchádzači o zamestnanie/ na 4 hodiny denne, z toho ako opatrovatelky 4 pracovníci, vrátnik- informátor 2 pracovníci a 2 sociálni pracovníci. Spolu počas trvania projektu odpracovali 3 828 hodín. Príspevok na jedného UoZ bol mesačne 81,29 €.

Poskytnutý finančný príspevok na oprávnené výdavky spolu: 2 749,08 €.

Č. 16/20/52A/76 – od 01.12.2016 – 31.05.2017

do tohto projektu sú zapojení 5 UoZ / uchádzači o zamestnanie/ na 4 hodiny denne, z toho ako opatrovatelia 2 pracovníci, vrátnik-informátor 2 pracovníci a 1 pracovník v oblasti OZS. V decembri 2016 odpracovali 420 hodín. Príspevok na jedného UoZ je 46,45 € mesačne.

Poskytnutý finančný príspevok na oprávnené výdavky za mesiac december 2016 bol 214,05 €.

Projekt – Praxou k zamestnaniu

Dohoda č. 16/20054/61 – PZ

Vytvorené pracovné miesto - asistent ošetrovateľa starších osôb, za účelom mentorovaného zapracovania a praxe UoZ do 29 rokov na 4 hodiny denne.

Finančné prostriedky z ÚPSVaRu, sa používajú podľa zaradenia pracovníčok. A to na čistiace pomôcky, pracovné oblečenie . Formou príspevku nám bolo poskytnuté z ÚPSVaRu : **4 .537,88€**

Dohoda o zabezpečení povinnej práce uzatvorená na základe § 4 ods. 2 zákona č. 528/2005 Z.z. o výkone trestu povinnej práce a o doplnení zákona č. 5/2004 Z.z. o službách zamestnanosti a o zmene a doplnení niektorých zákonov v znení neskorších predpisov. Dohoda uzavretá medzi ZPS a DSS Dolný Kubín a Okresným súdom Dolný Kubín. Trest povinnej práce pracovníci vykonávali na úseky údržby, na sociálnom úseku a pomocné práce v zmysle dohody. Spolu odpracovali 430 hodín.

PRÍJMY:

Pre rok 2016 boli rozpočtované príjmy vo výške 420 482,00 €

Plnenie je vo výške 412 106,49 €, čo činí plnenie na 98,01% za obdobie január až december 2016.

ZPS a DSS DK v roku 2016 nenaplnila príjmy z dôvodu postupného zníženia kapacity zariadenia. Zníženie bolo potrebné, nakoľko pribúda počet pracovníkov, v zariadení pracujú dobrovoľníci cez projekty ÚPSVaR, a tak sú potrebné prevádzkové priestory – šatne pracovníkov, dobrovoľníkov ap. . Tiež sa vytvorili terapeutické miestnosti pre prácu s klientom.

Priorita rozpočtového roku 2016 bolo – kvalitné zabezpečenie sociálnej služby našim klientom bez dlžôb a neprípustných záväzkov, čo bolo aj splnené.

Prehľad plnenia príjmov v členení

Plnenie príjmov za rok 2016

Kód zdroja 46

	Rozpočet	Kód zdroja	Plnenie rozpočtu	Plnenie v %
212 003 Príjmy z prenájmu	0,00		0,00	0
223 001 Z predaja služieb	410 813,00	46	374907,91	91,26%
223 003 za stravné zamestnanci		72F	19 074,24	
22			393 982,15	
292 006 Poistné plnenie		72E	863,88	
292 012 Vrátky z dobropisov a iné vr.	9 669	46	16 917,80	174,97%
292 017 Vrátky z miezd		41	342,66	
29			18 124,34	
311 Príjmy z Darovacej zmluvy		72A	584,97	
311 Príjmy na základe Darovacej zmluvy		72C	894,00	
312 001 Transféry v rámci VS zo ŠR		72H	4 537,88	
321 Príjmy kapitálové na zákl. Darovacej zmluvy		72C	1 296,00	

Spolu	420 482,00		419 419,34	
-------	------------	--	------------	--

Stav a pohyb majetku a záväzkov**Dlhodobý hmotný a nehmotný majetok**

Účet	Stav k 31.12.2015	Úbytok v roku 2016	Prírastok v roku 2016	Stav k 31.12.2016
021 budovy	933 148,83	4 208,00	84 549,89	1 013 490,72
022 pracovné stroje a zariadenia	136 530,42	0,00	0,00	136 530,42
023 dopravné prostriedky	9 957,84	0	25 980,00	35 937,84
031 pozemky	85 777,30	0	0	85 777,30
Spolu:	1 165 414,30	4 208,00	110 529,89	1 271 736,28

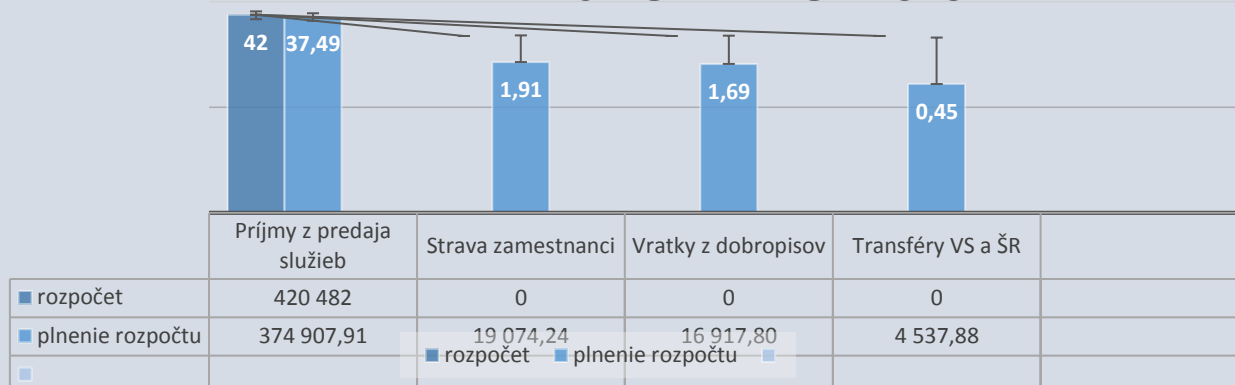
Drobný hmotný a nehmotný majetok**PLNENIE PRÍJMOV ZA ROK 2016**

Účet	Stav k 31.12.2015	Úbytok v roku 2016	Prírastok v roku 2016	Stav k 31.12.2016
750-1.1 bielizeň pre klientov	2 552,92	0,00	0,00	2 552,92€
750-1.1.7 OOPP	4 999,49	127,05	773,1	5 645,54€
750-1.1.8 stroje a prístroje drobný nehmotný majetok	349 326,21	3 547,45	18 816,30	364 595,06€
750-1.2 software v používaní	4 501,12	0	348,00	4 849,12€
SPOLU	361 197,74	3 674,50	19 937,40	377 460,64,€

Závazky a pohľadávky	Stav k 31.12.2015	Z toho po splatnosti
Závazky z toho celkom	83 938,67	
321/dodávateľa	22 223,53	
331/mzdy za december 2015 – záväzok voči zamestnancom	49 006,29	

336/ odvody za december 2015– soc. a zdrav. poisťovne	32 759,94	
342/dane a poplatky zo miezd 2015	6 855,24	
379/ iné záväzky – zrážky zo mzdy 2015	426,79	
Pohľadávky		
Pohľadávky z toho celkom:	2 282,37	1 549,01
351/ostatné pohľadávky	733,36	
758/pohľadávky za služby	1 549,01	1 549,01

Ekonomicky oprávnené náklady na jedného prijímateľa a sociálnej služby podľa druhu poskytovanej sociálnej služby za kalendárny rok

Druh poskytovania sociálnej služby	Náklady za jeden rok na jedného prijímateľa / € /	Náklady za jeden mesiac na jedného prijímateľa / € /
ZPS	6942,00	578,50
DSS	8 484,67	707,06
ŠZ	10 284,45	857,04

7. Plnenie cieľov, priorít a inovácie v poskytovaní sociálnych služieb za rok 2016

ZPS a DSS Dolný Kubín poskytuje pomoc starším ľuďom – seniorom v pravý čas – vtedy, keď doma to už nejde, keď na človeka doľahla ťarcha staroby, úbytok fyzických a psychických síl, vysoký vek, vyčerpanosť, osamelosť, či iné vážne dôvody. Naším cieľom je umožniť prijímateľom sociálnych služieb (ďalej len PSS) žiť ešte plnohodnotný, sociálne aktívny život, pričom rešpektujeme a naplňujeme individuálne požiadavky PSS.

Aj v roku 2016 sme znovu pokročili v cieľoch kvality zamerané na vytváranie príjemného prostredia PSS. V rámci podávaných projektov sme vypracovali projekt z nadácie TESCO v programe VY ROZHODUJETE, MY POMÁHAME sme získali finančné prostriedky (1500 eur) na vybudovanie v exteriéri prístrešku pre seniorov, ale aj ich rodinných príslušníkov. Z ďalšieho projektu, ktorý sme vypracovali sme v programe OPORA SPP získali finančné prostriedky v hodnote 690 eur na nákup relaxačného kresla pre individuálny rozvoj osobnosti PSS.

V rámci zmysluplného trávenia voľného času sme zaviedli niektoré nové druhy terapií, ako sú arteterapia, ktorá využíva aktívnu výtvarnú činnosť PSS, rôzne druhy pracovnej terapie v rámci ergoterapie, ďalej sú to muzikoterapia – relaxačná metóda pri počúvaní hudby s navodením pozitívnych emócií. Ďalej sa nám osvedčila aj kulinoterapia pri ktorej si PSS zvolia druh pripravovaného jedla a sami participujú aj pri jeho príprave. V rámci odbornej pomoci pre PSS s diagnózou demencia resp. Alzheimerova choroba chceme zaviesť do praxe terapeutickú metódu VALIDÁCIA a tak ukázať cestu alebo ako porozumieť dezorientovaným starým ľuďom. Validácia je vlastne kombinácia základného empatického prístupu a špecifických techník, ktoré týmto PSS pomáhajú získať späť resp. obnoviť ich sebadôveru a dôstojnosť. To je do budúca v práci so seniormi naša priorita.

1. Plán financovania sociálnych služieb na rok 2017

Plán financovania sociálnych služieb na rok 2017

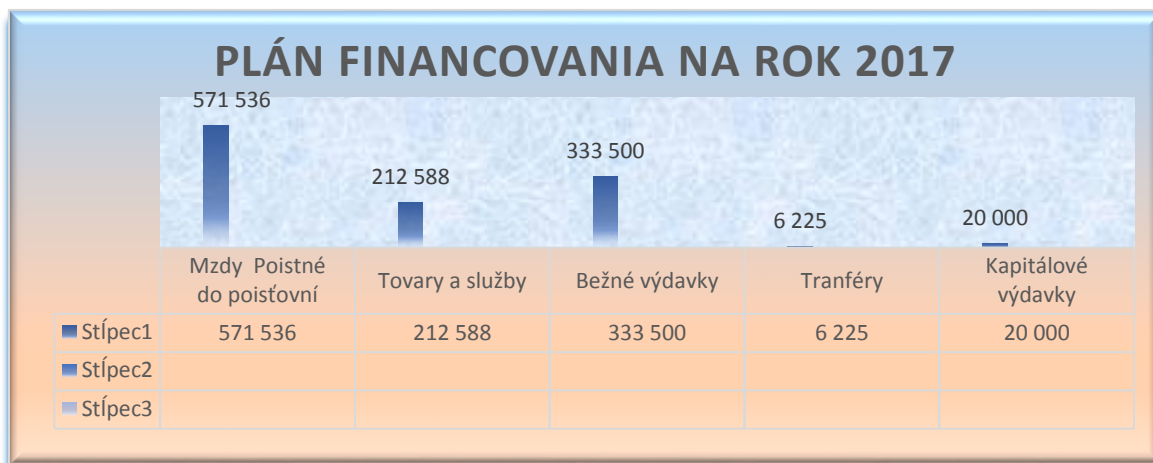

Kategória	Názov	Schválený rozpočet
610	mzdy, platy,	571 536,00
620	Poistné a príspevok do poisť...	212 855,00
630	Tovary a služby	333 500,00
642	Transféry	6 225,00
710	Kapitálové výdavky	20 000,00

Plán financovania sociálnych služieb na rok 2017 pre naše zariadenie vychádza zo schváleného rozpočtu na uvedený rok. Nakoľko vo výdavkovej časti - 610 je vyšší oproti roku 2016, v roku 2016 je navýšenie tarifných plátov podľa Nariadenia vlády SR č. 366/2016 Z. z., v časti - 630 poskytovanie služieb klientom je zabezpečované práve touto časťou rozpočtu a na špecializované pracovisko. Zariadenie sa v roku 2017 sústreďuje na vypracovanie a doplnenie štandardov. Údržba v roku 2017 bude vzhľadom na finančné prostriedky štandardná. Kapitálové prostriedky sú pridelené na výmenu rozvodov teplej a úžitkovej vody, ktoré sú v kritickom stave, sú opotrebované čo vyžaduje časté opravy.

Priorita na rok 2017 - hospodárnosť v rozsahu pridelených finančných prostriedkov, získať finančné prostriedky z iných zdrojov



Porovnanie rozpočtov 2013 - 2017

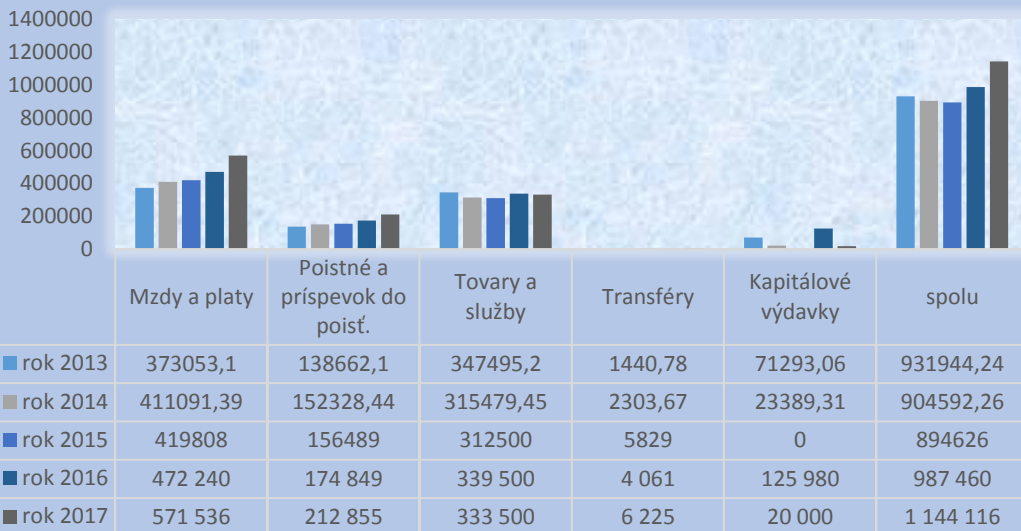

9.Kontakty na poskytovateľa sociálnych služieb

Zariadenie pre seniorov a domov sociálnych služieb Dolný Kubín

M. Hattalu 2161

026 01 Dolný Kubín

Tel. kontakt :

Informátor 043 5884 881

Riaditeľ 043 5884 880 , 0905752932

Zdravotný úsek 0905753198

Poradenské centrum 0917328555

e-mail dddk @ vuczilina.sk

tnesvadbova@ vuczilina.sk / riaditeľ /

jspavorova@vuczilina.sk / ekonomicko-prevádzkový úsek - vedúci /

silvia.novotna@vuczilina.sk / hlavná sestra /

margita.chovancovav@vuczilina.sk / sociálny úsek – vedúci /

dusan.vlkolinsky@vuczilina.sk / psychológ /

iveta.rusnakova@vuczilina.sk / sociálny úsek /



miro.simo@vuczilina.sk

/ sociálny úsek /

ivana.ranostajova@vuczilina.sk

/ sociálny úsek /

rehadk@vuczilina.sk

/ rehabilitačný úsek /

porad.centrumorava@gmail.com

/ poradenské centrum /

martina.kovacikova@vuczilina.sk

/ hospodárka /

dubnicayova@vuczilina.sk

/ ekonomicko-prevádzkový

úsek – referent /

soc.terapeut@vuczilina.sk

/ sociálny terapeut /

soc.terapeut2@vuczilina.sk

/ sociálny pracovník - sociálny terapeut /

PRÍLOHY:

Účtovná uzávierka



Príloha k opatreniu č. MF/21227/2014-31

INDIVIDUÁLNA ÚČTOVNÁ ZÁVIERKA

k 31.12.2016

Priložené súčasti

- Súvaha Úč ROPO SFOV 1 - 01
 Výkaz ziskov a strát Úč ROPO SFOV 2 - 01
 Poznámky

Účtovná závierka

- riadna
 mimoriadna

Za obdobie

Mesiac Rok Mesiac Rok
 Od: 01 2016 Do: 12 2016

IČO:

17060664

Názov účtovnej jednotky

Z a r i a d e n i e p r e s e n i o r o v a d o m o v
 s o c i á l n y c h s l u ž i e b D o l n ý K u b í n

Sídlo účtovnej jednotky

Ulica a číslo

M. Hattalu 2161

PSČ

02601

Názov obce

Dolný Kubín

Telefónne číslo

Faxové číslo

E-mailová adresa

Zostavená dňa:

29 03 2017

Podpisový záznam štatutárneho orgánu alebo
 člena štatutárneho orgánu účtovnej jednotky:

1

Ozn.	STRANA AKTÍV	Číslo riadku	2016			2015
			Brutto	Korekcia	Netto	Netto
A	b	c	1	2	3	4
	SPOLU MAJETOK r.002+r.033+r.110+r.114	001	1 447 982,47	594 218,26	853 764,21	738 920,98
A.	Neobežný majetok r.003+r.011+024	002	1 271 736,28	594 218,26	677 518,02	591 598,18

A.I.	Dlhodobý nehmotný majetok súčet (r.004 až 010)	003	0,00	0,00	0,00	0,00
A.I.1.	Aktivované náklady na vývoj (012) - (072+091 AÚ)	004	0,00	0,00	0,00	0,00
2.	Softvér (013) - (073+091 AÚ)	005	0,00	0,00	0,00	0,00
3.	Oceneniteľné práva (014) - (074 + 091 AÚ)	006	0,00	0,00	0,00	0,00
4.	Drobný dlhodobý nehmotný majetok (018)-(078+091 AÚ)	007	0,00	0,00	0,00	0,00
5.	Ostatný dlhodobý nehmotný majetok (019)-(079+091 AÚ)	008	0,00	0,00	0,00	0,00
6.	Obstaranie dlhodobého nehmotného majetku (041)(093)	009	0,00	0,00	0,00	0,00
7.	Poskyt. preddavky na dlhodobý nehmotný majetok (051)-(095 AÚ)	010	0,00	0,00	0,00	0,00
A.II.	Dlhodobý hmotný majetok súčet (r.012 až 023)	011	1 271 736,28	594 218,26	677 518,02	591 598,18
A.II.1.	Pozemky (031) - (092 AÚ)	012	85 777,30	0,00	85 777,30	85 777,30
2.	Umelecké diela a zbierky (032) - (092 AÚ)	013	0,00	0,00	0,00	0,00
3.	Predmety z drahých kovov (033) - (092 AÚ)	014	0,00	0,00	0,00	0,00
4.	Stavby (021) - (081 + 092 AÚ)	015	1 013 490,72	483 937,12	529 553,60	459 158,40
5.	Samostatné hnuiteľné veci a súbory hnuiteľných vecí (022) - (082 + 092 AÚ)	016	136 530,42	99 024,30	37 506,12	46 662,48
6.	Dopravné prostriedky (023) - (083+092 AÚ)	017	35 937,84	11 256,84	24 681,00	0,00
7.	Pestovateľské celky trvalých porastov (025) - (085 + 092 AÚ)	018	0,00	0,00	0,00	0,00
8.	Základné stádo a ťažné zvieratá (026) - (086 + 092 AÚ)	019	0,00	0,00	0,00	0,00
9.	Drobný dlhodobý hmotný majetok (028)-(088+092AÚ)	020	0,00	0,00	0,00	0,00
10.	Ostatný dlhodobý hmotný majetok (029)-(089+092 AÚ)	021	0,00	0,00	0,00	0,00
11.	Obstaranie dlhodobého hmotného majetku (042)(094)	022	0,00	0,00	0,00	0,00
12.	Poskytnuté preddavky na dlhodobý hmotný majetok (052)-(095 AÚ)	023	0,00	0,00	0,00	0,00
A.III.	Dlhodobý finančný majetok súčet (r.025 až 032)	024	0,00	0,00	0,00	0,00
A.III.1.	Podielové cenné papiere a podiely v dcérskej účtovnej jednotke (061) - (096 AÚ)	025	0,00	0,00	0,00	0,00
2.	Podielové cenné papiere a podiely v spoločnosti s podstatným vplyvom (062) - (096 AÚ)	026	0,00	0,00	0,00	0,00
3.	Realizovateľné cenné papiere a podiely (063)-(096 AÚ)	027	0,00	0,00	0,00	0,00
4.	Dlhové cenné papiere držané do splatnosti (065)-(096 AÚ)	028	0,00	0,00	0,00	0,00
5.	Pôžičky účtovnej jednotke v konsolidovanom celku (066)-(096 AÚ)	029	0,00	0,00	0,00	0,00

Ozn.	STRANA AKTÍV	Číslo riadku	2016			2015
			Brutto	Korekcia	Netto	Netto
A	b	c	1	2	3	4
6.	Ostatné pôžičky (067)-(096 AÚ)	030	0,00	0,00	0,00	0,00
7.	Ostatný dlhodobý finančný majetok (069) - (096 AÚ)	031	0,00	0,00	0,00	0,00
8.	Obstaranie dlhodobého finančného majetku (043)(096 AÚ)	032	0,00	0,00	0,00	0,00
B.	Obežný majetok 034+040+048 +060+085+098+104	033	175 846,58	0,00	175 846,58	147 025,71
B.I.	Zásoby súčet (r.035 až r.039)	034	52 382,48	0,00	52 382,48	52 252,48
B.I.1.	Materiál (112+119)-(191)	035	52 382,48	0,00	52 382,48	52 252,48
2.	Nedokončená výroba a polotovary (121+122)(192+193)	036	0,00	0,00	0,00	0,00
3.	Výrobky (123)-(194)	037	0,00	0,00	0,00	0,00
4.	Zvieratá (124) - (195)	038	0,00	0,00	0,00	0,00
5.	Tovar (132 +133 +139)-(196)	039	0,00	0,00	0,00	0,00
B.II.	Zúčtovanie medzi subjektami verejnej správy súčet (r.041 až 047)	040	0,00	0,00	0,00	0,00
B.II.1.	Zúčtovanie odvodov príjmov rozpočtových organizácií do rozpočtu zriaďovateľa (351)	041	0,00	0,00	0,00	0,00
2.	Zúčtovanie transferov štátneho rozpočtu (353)	042	0,00	0,00	0,00	0,00
3.	Zúčtovanie transferov rozpočtu obce a vyššieho územného celku (355)	043	0,00	0,00	0,00	0,00
4.	Zúčtovanie transferov zo štátneho rozpočtu v rámci konsolidovaného celku(356)	044	0,00	0,00	0,00	0,00
5.	Ostatné zúčtovanie rozpočtu obce a vyššieho územného celku (357)	045	0,00	0,00	0,00	0,00
6.	Zúčtovanie transferov zo štátneho rozpočtu iným subjektom (358)	046	0,00	0,00	0,00	0,00
7.	Zúčtovanie transferov medzi subjektami verejnej správy a iné zúčtovania (359)	047	0,00	0,00	0,00	0,00
B.III.	Dlhodobé pohľadávky súčet (r.049 až 059)	048	0,00	0,00	0,00	0,00
B.III.1	Odberatelia (311AÚ)-(391 AÚ)	049	0,00	0,00	0,00	0,00
2.	Zmenky na inkaso (312AÚ) - (391AÚ)	050	0,00	0,00	0,00	0,00
3.	Pohľadávky za eskontované cenné papiere (313AÚ) (391AÚ)	051	0,00	0,00	0,00	0,00
4.	Ostatné pohľadávky (315AÚ)-(391 AÚ)	052	0,00	0,00	0,00	0,00
5.	Pohľadávky voči zamestnancom (335AÚ)-(391 AÚ)	053	0,00	0,00	0,00	0,00
6.	Pohľadávky voči združeniu (369AÚ)-(391 AÚ)	054	0,00	0,00	0,00	0,00
7.	Pohľadávky a záväzky z pevných termínovaných operácií (373AÚ)-(391 AÚ)	055	0,00	0,00	0,00	0,00
8.	Pohľadávky z nájmu (374AÚ)-(391 AÚ)	056	0,00	0,00	0,00	0,00

9.	Pohľadávky z vydaných dlhopisov (375AÚ)-(391 AÚ)	057	0,00	0,00	0,00	0,00
10.	Nakúpené opcie (376AÚ)-(391 AÚ)	058	0,00	0,00	0,00	0,00
11.	Iné pohľadávky (378AÚ)-(391 AÚ)	059	0,00	0,00	0,00	0,00

Ozn.	STRANA AKTÍV	Číslo riadku	2016			2015
			Brutto	Korekcia	Netto	Netto
A	b	c	1	2	3	4
B.IV.	Krátkodobé pohľadávky súčet (r.061 až 084)	060	265,55	0,00	265,55	2 180,15
B.IV.1	Odberatelia (311AÚ)-(391 AÚ)	061	0,00	0,00	0,00	0,00
2.	Zmenky na inkaso (312AÚ)-(391 AÚ)	062	0,00	0,00	0,00	0,00
3.	Pohľadávky za eskontované cenné papiere (313AÚ)(391 AÚ)	063	0,00	0,00	0,00	0,00
4.	Poskytnuté prevádzkové preddavky (314)-(391 AÚ)	064	0,00	0,00	0,00	0,00
5.	Ostatné pohľadávky (315AÚ)-(391 AÚ)	065	0,00	0,00	0,00	1 661,40
6.	Pohľadávky z nedaňových rozpočtových príjmov (316)-(391 AÚ)	066	0,00	0,00	0,00	0,00
7.	Pohľadávky z daňových a colných rozpočtových príjmov (317)-(391 AÚ)	067	0,00	0,00	0,00	0,00
8.	Pohľadávky z nedaňových príjmov obcí a vyšších územných celkov a rozpočtových organizácií zriadených obcou alebo vyšším územným celkom (318)-(391 AÚ)	068	0,00	0,00	0,00	0,00
9.	Pohľadávky z daňových príjmov obcí a vyšších územných celkov (319)-(391 AÚ)	069	0,00	0,00	0,00	0,00
10.	Pohľadávky voči zamestnancom (335AÚ)-(391 AÚ)	070	0,00	0,00	0,00	0,00
11.	Zúčtovanie s orgánmi sociálneho poistenia a zdravotného poistenia (336)-(391 AÚ)	071	0,00	0,00	0,00	0,00
12.	Daň z príjmov (341)-(391 AÚ)	072	0,00	0,00	0,00	0,00
13.	Ostatné priame dane (342)-(391 AÚ)	073	0,00	0,00	0,00	0,00
14.	Daň z pridanej hodnoty (343)-(391 AÚ)	074	0,00	0,00	0,00	0,00
15.	Ostatné dane a poplatky (345)-(391 AÚ)	075	0,00	0,00	0,00	0,00
16.	Pohľadávky voči združeniu (369AÚ)-(391 AÚ)	076	0,00	0,00	0,00	0,00
17.	Pohľadávky a záväzky z pevných termínovaných operácií (373AÚ)-(391 AÚ)	077	0,00	0,00	0,00	0,00
18.	Pohľadávky z nájmu (374AÚ)-(391 AÚ)	078	0,00	0,00	0,00	0,00
19.	Pohľadávky z vydaných dlhopisov (375AÚ)-(391 AÚ)	079	0,00	0,00	0,00	0,00
20.	Nakúpené opcie (376AÚ)-(391 AÚ)	080	0,00	0,00	0,00	0,00
21.	Iné pohľadávky (378AÚ)-(391 AÚ)	081	265,55	0,00	265,55	518,75

22.	Spojovací účet pri združení (396AÚ)	082	0,00	0,00	0,00	0,00
23.	Zúčtovanie s Európskou úniou (371AÚ) - (391 AÚ)	083	0,00	0,00	0,00	0,00
24.	Transfery a ostatné zúčtovanie so subjektami mimo verejnej správy (372AÚ)-(391AÚ)	084	0,00	0,00	0,00	0,00
B.V.	Finančné účty súčet (r.086 až 097)	085	123 198,55	0,00	123 198,55	92 593,08
B.V.1.	Pokladnica (211)	086	0,00	0,00	0,00	0,00
2.	Ceniny (213)	087	0,00	0,00	0,00	0,00
3.	Bankové účty (221AÚ +/-261)	088	123 198,55	0,00	123 198,55	92 593,08
4.	Účty v bankách s dobou viazanosti dlhšou ako jeden rok (221 AÚ)	089	0,00	0,00	0,00	0,00
5.	Výdavkový rozpočtový účet (222)	090	0,00	0,00	0,00	0,00

Ozn.	STRANA AKTÍV	Číslo riadku	2016			2015
			Brutto	Korekcia	Netto	Netto
A	b	c	1	2	3	4
6.	Príjmový rozpočtový účet (223)	091	0,00	0,00	0,00	0,00
7.	Majetkové cenné papiere na obchodovanie (251) (291 AÚ)	092	0,00	0,00	0,00	0,00
8.	Dlhové cenné papiere na obchodovanie (253)-(291 AÚ)	093	0,00	0,00	0,00	0,00
9.	Dlhové cenné papiere so splatnosťou do jedného roka držané do splatnosti (256)-(291AÚ)	094	0,00	0,00	0,00	0,00
10.	Ostatné realizovateľné cenné papiere (257)-(291AÚ)	095	0,00	0,00	0,00	0,00
11.	Obstaranie krátkodobého finančného majetku (259)(291 AÚ)	096	0,00	0,00	0,00	0,00
12.	Účty štátnej pokladnice (účtová skupina 28)	097	0,00	0,00	0,00	0,00
B.VI.	Poskytnuté návratné finančné výpomoci dlhodobé súčet (r.099 až 103)	098	0,00	0,00	0,00	0,00
B.VI.1.	Poskytnuté návratné finančné výpomoci subjektom v rámci konsolidovaného celku(271AÚ-291AÚ)	099	0,00	0,00	0,00	0,00
2.	Poskytnuté návratné finančné výpomoci ostatným subjektom verejnej správy (272 AÚ)-(291 AÚ)	100	0,00	0,00	0,00	0,00
3.	Poskytnuté návratné finančné výpomoci podnikateľským subjektom (274 AÚ)-(291AÚ)	101	0,00	0,00	0,00	0,00
4.	Poskytnuté návratné finančné výpomoci ostatným organizáciám (275 AÚ)-(291 AÚ)	102	0,00	0,00	0,00	0,00
5.	Poskytnuté návratné finančné výpomoci fyzickým osobám (277 AÚ)-(291 AÚ)	103	0,00	0,00	0,00	0,00
B.VII.	Poskytnuté návratné finančné výpomoci krátkodobé súčet (105 až 109)	104	0,00	0,00	0,00	0,00
B.VII. 1.	Poskytnuté návratné finančné výpomoci subjektom v rámci konsolidovaného celku(271AÚ) - (291AÚ)	105	0,00	0,00	0,00	0,00

2.	Poskytnuté návratné finančné výpomoci ostatným subjektom verejnej správy (272 AÚ)-(291 AÚ)	106	0,00	0,00	0,00	0,00
3.	Poskytnuté návratné finančné výpomoci podnikateľským subjektom (274 AÚ)-(291AÚ)	107	0,00	0,00	0,00	0,00
4.	Poskytnuté návratné finančné výpomoci ostatatným organizáciám (275 AÚ)-(291 AÚ)	108	0,00	0,00	0,00	0,00
5.	Poskytnuté návratné finančné výpomoci fyzickým osobám (277 AÚ)-(291 AÚ)	109	0,00	0,00	0,00	0,00
C.	Časové rozlíšenie (r.111 až r.113)	110	399,61	0,00	399,61	297,09
C.1	Náklady budúcich období (381)	111	399,61	0,00	399,61	297,09
2.	Komplexné náklady budúcich období (382)	112	0,00	0,00	0,00	0,00
3.	Príjmy budúcich období (385)	113	0,00	0,00	0,00	0,00
D.	Vzťahy k účtom klientov štátnej pokladnice (účtová skupina 20)	114	0,00	0,00	0,00	0,00
	KONTROLNÉ ČÍSLO súčet (r.001 až r.114)	888	5 791 530,27	2 376 873,04	3 414 657,23	2 955 386,83

Ozn.	STRANA PASÍV	Číslo riadku	2016	2015	
A	b	c	5	6	
	VLASTNÉ IMANIE A ZÁVÄZKY r.116+r.126+r.180+r.183	115		853 764,21	738 920,98
A.	Vlastné imanie r.117 + r.120 + r.123	116		31 064,04	34 599,90
A.I.	Oceňovacie rozdiely súčet (r.118 + r.119)	117		0,00	0,00
A.I.1.	Oceňovacie rozdiely z precenenia majetku a záväzkov (+/-414)	118		0,00	0,00
2.	Oceňovacie rozdiely z kapitálových účastín (+/- 415)	119		0,00	0,00
A.II.	Fondy súčet (r.121 + r.122)	120		0,00	0,00
A.II.1.	Zakonný rezervný fond (421)	121		0,00	0,00
2.	Ostatné fondy (427)	122		0,00	0,00
A.III.	Výsledok hospodárenia (+/-) súčet (r.124 až 125)	123		31 064,04	34 599,90
A.III.1	Nevysporiadaný výsledok hospodárenia minulých rokov (+/428)	124		34 257,24	28 148,00
2.	Výsledok hospodárenia za účtovné obdobie (+/-) r.001(r.117+r.120+r.124+r.126+r.180+r.183)	125		-3 193,20	6 451,90
B.	Záväzky súčet r.127+r.132+r.140+r.151+r.173	126		767 273,07	653 694,80
B.I.	Rezervy súčet (r.128 až 131)	127		0,00	0,00
B.I.1.	Rezervy zákonné dlhodobé (451AÚ)	128		0,00	0,00
2.	Ostatné rezervy (459AÚ)	129		0,00	0,00
3.	Rezervy zákonné krátkodobé (323AÚ, 451AÚ)	130		0,00	0,00

4.	Ostatné krátkodobé rezervy (323AÚ, 459AÚ)	131	0,00	0,00
B.II.	Zúčtovanie medzi subjektami verejnej správy súčet (r.133 až r.139)	132	654 134,76	568 683,84
B.II.1.	Zúčtovanie odvodov príjmov rozpočtových organizácií do rozpočtu zriaďovateľa (351)	133	733,36	1 661,40
2.	Zúčtovanie transferov štátneho rozpočtu (353)	134	0,00	0,00
3.	Zúčtovanie transferov rozpočtu obce a vyššieho územného celku (355)	135	653 401,40	567 022,44
4.	Zúčtovanie transferov zo štátneho rozpočtu v rámci konsolidovaného celku(356)	136	0,00	0,00
5.	Ostatné zúčtovanie rozpočtu obce a vyššieho územného celku (357)	137	0,00	0,00
6.	Zúčtovanie transferov zo štátneho rozpočtu iným subjektom (358)	138	0,00	0,00
7.	Zúčtovanie transferov medzi subjektami verejnej správy a iné zúčtovania (359)	139	0,00	0,00
B.III.	Dlhodobé záväzky súčet (r.141 až 150)	140	1 866,52	1 072,29
B.III.1	Ostatné dlhodobé záväzky (479AÚ)	141	0,00	0,00
2.	Dlhodobé prijaté preddavky (475AÚ)	142	0,00	0,00
3.	Dlhodobé zmenky na úhradu (478AÚ)	143	0,00	0,00
4.	Záväzky zo sociálneho fondu (472)	144	1 866,52	1 072,29
5.	Záväzky z nájmu (474AÚ)	145	0,00	0,00
6.	Dlhodobé nevyfakturované dodávky (476AÚ)	146	0,00	0,00
7.	Pohľadávky a záväzky z pevných termínovaných operácií (373AÚ)	147	0,00	0,00
8.	Predané opcie (377AÚ)	148	0,00	0,00

Ozn.	STRANA PASÍV	Číslo riadku	2016	2015
A	b	c	5	6
9.	Iné záväzky (379AÚ)	149	0,00	0,00
10.	Vydané dlhopisy dlhodobé (473AÚ)-(255AÚ)	150	0,00	0,00
B.IV.	Krátkodobé záväzky súčet (r.152 až 172)	151	111 271,79	83 938,67
B.IV.1	Dodávatelia (321)	152	22 223,53	20 312,09
2.	Zmenky na úhradu (322, 478AÚ)	153	0,00	0,00
3.	Prijaté preddavky (324, 475AÚ)	154	0,00	0,00
4.	Ostatné záväzky (325, 479AÚ)	155	0,00	0,00
5.	Nevyfakturované dodávky (326, 476AÚ)	156	0,00	0,00
6.	Záväzky z nájmu (474AÚ)	157	0,00	0,00

7.	Pohľadávky a záväzky z pevných termínovaných operácií (373AÚ)	158	0,00	0,00
8.	Predané opcie (377AÚ)	159	0,00	0,00
9.	Iné záväzky (379AÚ)	160	426,79	201,05
10.	Záväzky z upísaných nesplatených cenných papierov a vkladov (367)	161	0,00	0,00
11.	Záväzky voči združeniu (368)	162	0,00	0,00
12.	Zamestnanci (331)	163	49 006,29	35 891,97
13.	Ostatné záväzky voči zamestnancom (333)	164	0,00	34,18
14.	Zúčtovanie s orgánmi sociálneho poistenia a zdravotného poistenia (336)	165	32 759,94	23 676,99
15.	Daň z príjmov (341)	166	0,00	0,00
16.	Ostatné priame dane (342)	167	6 855,24	3 822,39
17.	Daň z pridanej hodnoty (343)	168	0,00	0,00
18.	Ostatné dane a poplatky (345)	169	0,00	0,00
19.	Spojovací účet pri združení (396AÚ)	170	0,00	0,00
20.	Zúčtovanie s Európskou úniou (371AÚ)	171	0,00	0,00
21.	Transfery a ostatné zúčtovanie so subjektami mimo verejnej správy (372AÚ)	172	0,00	0,00
B.V.	Bankové úvery a výpomoci súčet (r.174 až 179)	173	0,00	0,00
B.V.1.	Bankové úvery dlhodobé (461AÚ)	174	0,00	0,00
2.	Bežné bankové úvery (461AÚ, 221AÚ, 231,232)	175	0,00	0,00
3.	Vydané dlhopisy krátkodobé (473AÚ, 241) - (255AÚ)	176	0,00	0,00
4.	Ostatné krátkodobé finančné výpomoci (249)	177	0,00	0,00
5.	Prijaté návratné finančné výpomoci od subjektov verejnej správy dlhodobé (273 AÚ)	178	0,00	0,00
6.	Prijaté návratné finančné výpomoci od subjektov verejnej správy krátkodobé (273 AÚ)	179	0,00	0,00
C.	Časové rozlíšenie r.181 + r. 182	180	55 427,10	50 626,28
C.1.	Výdavky budúcich období (383)	181	0,00	0,00
2.	Výnosy budúcich období (384)	182	55 427,10	50 626,28
D.	Vzťahy k účtom klientov štátnej pokladnice (účtová skupina 20)	183	0,00	0,00

Ozn.	STRANA PASÍV	Číslo riadku	2016	2015
A	b	c	5	6
	KONTROLNÉ ČÍSLO súčet (r.115 až 183)	999	3 366 016,14	2 905 057,64

Číslo účtu	náklady	Číslo riadku	2016			2015
			Hlavná činnosť	Podnikateľská činnosť	Spolu:	

alebo skupiny						
A	b	c	1	2	3	4
50	Spotrebované nákupy (r.002 až r.005)	001	145 384,53	0,00	145 384,53	142 122,91
501	Spotreba materiálu	002	39 033,55	0,00	39 033,55	31 219,34
502	Spotreba energie	003	106 350,98	0,00	106 350,98	110 903,57
503	Spotreba ostatných neskladovateľných dodávok	004	0,00	0,00	0,00	0,00
504,507	Predaný tovar, Predaná nehnuteľnosť	005	0,00	0,00	0,00	0,00
51	Služby (r.007 až r.010)	006	159 207,20	0,00	159 207,20	151 560,74
511	Opravy a udržiavanie	007	39 284,28	0,00	39 284,28	31 743,68
512	Cestovné	008	817,79	0,00	817,79	579,56
513	Náklady na reprezentáciu	009	0,00	0,00	0,00	0,00
518	Ostatné služby	010	119 105,13	0,00	119 105,13	119 237,50
52	Osobné náklady (r.012 až r.016)	011	690 834,46	0,00	690 834,46	626 386,71
521	Mzdové náklady	012	482 668,15	0,00	482 668,15	438 980,11
524	Zákonné sociálne poistenie	013	166 209,55	0,00	166 209,55	149 857,16
525	Ostatné sociálne poistenie	014	9 478,04	0,00	9 478,04	8 585,83
527	Zákonné sociálne náklady	015	31 433,22	0,00	31 433,22	28 171,61
528	Ostatné sociálne náklady	016	1 045,50	0,00	1 045,50	792,00
53	Dane a poplatky (r.018 až r.020)	017	1 901,91	0,00	1 901,91	1 790,32
531	Daň z motorových vozidiel	018	0,00	0,00	0,00	0,00
532	Daň z nehnuteľnosti	019	41,24	0,00	41,24	41,24
538	Ostatné dane a poplatky	020	1 860,67	0,00	1 860,67	1 749,08
54	Ostatné náklady na prevádzkovú činnosť (r.022 až r.028)	021	3 461,66	0,00	3 461,66	3 965,34
541	Zostatková cena predaného dlhodobého nehmotného majetku a dlhodobého hmotného majetku	022	0,00	0,00	0,00	0,00
542	Predaný materiál	023	0,00	0,00	0,00	0,00
544	Zmluvné pokuty, penále a úroky z omeškania	024	0,00	0,00	0,00	0,00
545	Ostatné pokuty, penále a úroky z omeškania	025	1 019,00	0,00	1 019,00	977,00
546	Odpis pohľadávky	026	0,00	0,00	0,00	0,00
548	Ostatné náklady na prevádzkovú činnosť	027	2 442,66	0,00	2 442,66	2 988,34
549	Manká a škody	028	0,00	0,00	0,00	0,00
55	Odpisy, rezervy a opravné položky z prevádzkovej činnosti a finančnej činnosti a zúčtovanie časového rozlíšenia (r.030+r.031+r.036+r.039)	029	24 610,05	0,00	24 610,05	21 160,32
551	Odpisy dlhodobého nehmotného a hmotného majetku	030	24 610,05	0,00	24 610,05	21 160,32

	Rezervy a opravné položky z prevádzkovej činnosti (r.032 až r.035)	031	0,00	0,00	0,00	0,00
552	Tvorba zákonných rezerv z prevádzkovej činnosti	032	0,00	0,00	0,00	0,00
553	Tvorba ostatných rezerv z prevádzkovej činnosti	033	0,00	0,00	0,00	0,00
557	Tvorba zákonných opravných položiek z prevádzkovej činnosti	034	0,00	0,00	0,00	0,00
558	Tvorba ostatných opravných položiek z prevádzkovej činnosti	035	0,00	0,00	0,00	0,00

Číslo účtu alebo skupiny	náklady	Číslo riadku	2016			2015
			Hlavná činnosť	Podnikateľská činnosť	Spolu:	
A	b	c	1	2	3	4
	Rezervy a opravné položky z finančnej činnosti (r.037+r.038)	036	0,00	0,00	0,00	0,00
554	Tvorba rezerv z finančnej činnosti	037	0,00	0,00	0,00	0,00
559	Tvorba opravných položiek z finančnej činnosti	038	0,00	0,00	0,00	0,00
555	Zúčtovanie komplexných nákladov budúcich období	039	0,00	0,00	0,00	0,00
56	Finančné náklady (r.041 až r.048)	040	993,22	0,00	993,22	1 046,02
561	Predané cenné papiere a podiely	041	0,00	0,00	0,00	0,00
562	Úroky	042	0,00	0,00	0,00	0,00
563	Kurzové straty	043	0,00	0,00	0,00	0,00
564	Náklady na precenenie cenných papierov	044	0,00	0,00	0,00	0,00
566	Náklady na krátkodobý finančný majetok	045	0,00	0,00	0,00	0,00
567	Náklady na derivátové operácie	046	0,00	0,00	0,00	0,00
568	Ostatné finančné náklady	047	993,22	0,00	993,22	1 046,02
569	Manká a škody na finančnom majetku	048	0,00	0,00	0,00	0,00
57	Mimoriadne náklady (r.050 až r.053)	049	0,00	0,00	0,00	0,00
572	Škody	050	0,00	0,00	0,00	0,00
574	Tvorba rezerv	051	0,00	0,00	0,00	0,00
578	Ostatné mimoriadne náklady	052	0,00	0,00	0,00	0,00
579	Tvorba opravných položiek	053	0,00	0,00	0,00	0,00
58	Náklady na transfery a náklady z odvodu príjmov (r.055 až r.063)	054	410 835,79	0,00	410 835,79	388 849,73
581	Náklady na transfery zo štátneho rozpočtu do štátnych rozpočtových organizácií a príspevkových organizácií	055	0,00	0,00	0,00	0,00
582	Náklady na transfery zo štátneho rozpočtu ostatným subjektom verejnej správy	056	0,00	0,00	0,00	0,00
583	Náklady na transfery zo štátneho rozpočtu subjektom mimo verejnej správy	057	0,00	0,00	0,00	0,00

584	Náklady na transfery z rozpočtu obce alebo z rozpočtu vyššieho územného celku do rozpočtových organizácií a príspevkových organizácií zriadených obcou alebo vyšším územným celkom	058	0,00	0,00	0,00	0,00
585	Náklady na transfery z rozpočtu obce alebo vyššieho územného celku ostatným subjektom verejnej správy	059	0,00	0,00	0,00	0,00
586	Náklady na transfery z rozpočtu obce alebo vyššieho územného celku subjektom mimo verejnej správy	060	0,00	0,00	0,00	0,00
587	Náklady na ostatné transfery	061	0,00	0,00	0,00	0,00
588	Náklady z odvodu príjmov	062	410 102,43	0,00	410 102,43	387 147,26
589	Náklady z budúceho odvodu príjmov	063	733,36	0,00	733,36	1 702,47
	Účtové skupiny 50-58 celkom súčet (r.001+r.006+r.011+r.017+r.021+r.029+r.040+r.049+r.054)	064	1 437 228,82	0,00	1 437 228,82	1 336 882,09
	Kontrolné číslo súčet (r.001 až r.064)	994	4 311 686,46	0,00	4 311 686,46	4 010 646,27

9

Číslo účtu alebo skupiny	Výnosy, daň z príjmov a výsledok hospodárenia	Číslo riadku	2016			2015
			Hlavná činnosť	Podnikateľská činnosť	Spolu:	
A	b	c	1	2	3	4
60	Tržby za vlastné výkony a tovar (r.066 až r.068)	065	374 086,51	0,00	374 086,51	366 025,89
601	Tržby za vlastné výrobky	066	0,00	0,00	0,00	0,00
602	Tržby z predaja služieb	067	374 086,51	0,00	374 086,51	366 025,89
604,607	Tržby za predaný tovar, Výnosy z nehnuteľnosti na predaj	068	0,00	0,00	0,00	0,00
61	Zmena stavu vnútroorganizačných zásob (r.070 až r.073)	069	0,00	0,00	0,00	0,00
611	Zmena stavu nedokončenej výroby	070	0,00	0,00	0,00	0,00
612	Zmena stavu polotovarov	071	0,00	0,00	0,00	0,00
613	Zmena stavu výrobkov	072	0,00	0,00	0,00	0,00
614	Zmena stavu zvierat	073	0,00	0,00	0,00	0,00
62	Aktivácia (r.075 až r.078)	074	0,00	0,00	0,00	0,00
621	Aktivácia materiálu a tovaru	075	0,00	0,00	0,00	0,00
622	Aktivácia vnútroorganizačných služieb	076	0,00	0,00	0,00	0,00
623	Aktivácia dlhodobého nehmotného majetku	077	0,00	0,00	0,00	0,00
624	Aktivácia dlhodobého hmotného majetku	078	0,00	0,00	0,00	0,00
63	Daňové a colné výnosy a výnosy z poplatkov (r.080 až r.082)	079	0,00	0,00	0,00	0,00
631	Daňové a colné výnosy štátu	080	0,00	0,00	0,00	0,00
632	Daňové výnosy samosprávy	081	0,00	0,00	0,00	0,00
633	Výnosy z poplatkov	082	0,00	0,00	0,00	0,00

64	Ostatné výnosy z prevádzkovej činnosti (r.084 až r.089)	083	16 941,68	0,00	16 941,68	2 685,05
641	Tržby z predaja DNM a DHM	084	0,00	0,00	0,00	0,00
642	Tržby z predaja materiálu	085	0,00	0,00	0,00	0,00
644	Zmluvné pokuty, penále a úroky z omeškania	086	0,00	0,00	0,00	0,00
645	Ostatné pokuty, penále a úroky z omeškania	087	0,00	0,00	0,00	0,00
646	Výnosy z odpísaných pohľadávok	088	0,00	0,00	0,00	0,00
648	Ostatné výnosy z prevádzkovej činnosti	089	16 941,68	0,00	16 941,68	2 685,05
65	Zúčtov.rezerv a opr.pol. z PČ a FČ (r.091+r.096+r.099)	090	0,00	0,00	0,00	41,07
	Zúčtov.rezerv a opr.pol. z prev.činnosti (r.092 až r.095)	091	0,00	0,00	0,00	41,07
652	Zúčtovanie zákonných rezerv z prevádzkovej činnosti	092	0,00	0,00	0,00	0,00
653	Zúčtovanie ostatných rezerv z prevádzkovej činnosti	093	0,00	0,00	0,00	0,00
657	Zúčtovanie zákonných OP z prevádzkovej činnosti	094	0,00	0,00	0,00	0,00
658	Zúčtovanie ostatných OP z prevádzkovej činnosti	095	0,00	0,00	0,00	41,07
	Zúčtov.rezerv a opr.pol. z finan.činnosti (r.097 až r.098)	096	0,00	0,00	0,00	0,00

Číslo účtu alebo skupiny	Výnosy, daň z príjmov a výsledok hospodárenia	Číslo riadku	2016			2015
			Hlavná činnosť	Podnikateľská činnosť	Spolu:	
A	b	c	1	2	3	4
654	Zúčtovanie rezerv z finančnej činnosti	097	0,00	0,00	0,00	0,00
659	Zúčtovanie OP z finančnej činnosti	098	0,00	0,00	0,00	0,00
655	Zúčtovanie komplex.nákladov budúcich období	099	0,00	0,00	0,00	0,00
66	Finančné výnosy (r.101 až r.108)	100	0,00	0,00	0,00	0,00
661	Tržby z predaja CP a podielov	101	0,00	0,00	0,00	0,00
662	Úroky	102	0,00	0,00	0,00	0,00
663	Kurzové zisky	103	0,00	0,00	0,00	0,00
664	Výnosy z precenenia CP	104	0,00	0,00	0,00	0,00
665	Výnosy z dlhodobého finančného majetku	105	0,00	0,00	0,00	0,00
666	Výnosy z krátkodobého finančného majetku	106	0,00	0,00	0,00	0,00
667	Výnosy z derivátových operácií	107	0,00	0,00	0,00	0,00
668	Ostatné finančné výnosy	108	0,00	0,00	0,00	0,00
67	Mimoriadne výnosy (r.110 až r.113)	109	0,00	0,00	0,00	0,00
672	Náhrady škôd	110	0,00	0,00	0,00	0,00
674	Zúčtovanie rezerv	111	0,00	0,00	0,00	0,00
678	Ostatné mimoriadne výnosy	112	0,00	0,00	0,00	0,00

679	Zúčtovanie opravných položiek	113	0,00	0,00	0,00	0,00
68	Výnosy z transferov a rozpočtových príjmov v štátnych rozpočtových organizáciách a príspevkových organizáciách (r.115 až r.123)	114	0,00	0,00	0,00	0,00
681	Výnosy z bežných transferov zo štátneho rozpočtu	115	0,00	0,00	0,00	0,00
682	Výnosy z kapitálových transferov zo štátneho rozpočtu	116	0,00	0,00	0,00	0,00
683	Výnosy z bežných transferov od ostatných subjektov verejnej správy	117	0,00	0,00	0,00	0,00
684	Výnosy z kapitálových transferov od ostatných subjektov verejnej správy	118	0,00	0,00	0,00	0,00
685	Výnosy z bežných transferov od Európskej únie	119	0,00	0,00	0,00	0,00
686	Výnosy z kapitálových transferov od Európskej únie	120	0,00	0,00	0,00	0,00
687	Výnosy z bežných transferov od ostatných subjektov mimo verejnej správy	121	0,00	0,00	0,00	0,00
688	Výnosy z kapitálových transferov od ostatných subjektov mimo verejnej správy	122	0,00	0,00	0,00	0,00
689	Výnosy z odvodu rozpočtových príjmov	123	0,00	0,00	0,00	0,00
69	Výnosy z transferov a rozpočtových príjmov v obciach, vyšších územných celkoch a rozpočtových org. a príspevkových org. zriadených obcou alebo vyšším územným celkom (r.125 až r.133)	124	1 043 007,43	0,00	1 043 007,43	974 581,98
691	Výnosy z bežných transferov z rozpočtu obce alebo z rozpočtu vyššieho územného celku v rozpočtových organizáciách a príspevkových organizáciách zriadených obcou alebo vyšším územným celkom	125	1 010 588,12	0,00	1 010 588,12	949 027,71

Číslo účtu alebo skupiny	Výnosy, daň z príjmov a výsledok hospodárenia	Číslo riadku	2016			2015
			Hlavná činnosť	Podnikateľská činnosť	Spolu:	
A	b	c	1	2	3	4
692	Výnosy z kapitálových transferov z rozpočtu obce alebo z rozpočtu vyššieho územného celku v rozpočtových organizáciách a príspevkových organizáciách zriadených obcou alebo vyšším územným celkom	126	22 854,93	0,00	22 854,93	19 416,00
693	Výnosy samosprávy z bežných transferov zo štátneho rozpočtu a od iných subjektov verejnej správy	127	4 284,68	0,00	4 284,68	2 391,63
694	Výnosy samosprávy z kapitálových transferov zo štátneho rozpočtu a od iných subjektov verejnej správy	128	792,84	0,00	792,84	792,84
695	Výnosy samosprávy z bežných transferov od Európskej únie	129	0,00	0,00	0,00	0,00
696	Výnosy samosprávy z kapitálových transferov od Európskej únie	130	0,00	0,00	0,00	0,00

697	Výnosy samosprávy z bežných transferov od ostatných subjektov mimo verejnej správy	131	3 524,58	0,00	3 524,58	2 002,32
698	Výnosy samosprávy z kapitálových transferov od ostatných subjektov mimo verejnej správy	132	962,28	0,00	962,28	951,48
699	Výnosy samosprávy z odvodu rozpočtových príjmov	133	0,00	0,00	0,00	0,00
	Účtová trieda 6 celkom(065+069+074+079+083+090+100+109+114+124)	134	1 434 035,62	0,00	1 434 035,62	1 343 333,99
	Výsledok hospodárenia pred zdanením (r.134 - r.064) (+/-)	135	-3 193,20	0,00	-3 193,20	6 451,90
591	Splatná daň z príjmov	136	0,00	0,00	0,00	0,00
595	Dodatočne platená daň z príjmov	137	0,00	0,00	0,00	0,00
	Výsledok hospod. po zdanení r.135 - (r.136, r.137) (+/-)	138	-3 193,20	0,00	-3 193,20	6 451,90
	Kontrolné číslo súčet (r.065 až r.138)	995	4 308 493,26	0,00	4 308 493,26	4 042 946,84